SHANGHAI, THURSDAY, JUNE 2, 1921 THE HSIN SHUN PAO, CHINESE DAILY NEWS. PUBLISHED EVERY MORNING, INCLUDING SUNDAYS


驗製消疫丰夏

上海 崔氏瓣香廬藥房啟

分設 長沙 天津 …


# 新申報

HSIN SHUN PAO


中華民國十年六月二日

夏曆辛酉四月廿六日星期四

第一千六百十六號

今日四張售大洋二分四釐

電話總務部五十號 編輯營業部五一號

中華郵政局特准掛號認為新聞紙類

館設上海望平街一五九號

定報價 … 廣告刊例 … [illegible]


## 願承辦本館分館者注意

本館現欲招人承辦浙江衢縣山西太原兩處分館 凡具有銷報能力及富於經驗者為合格 備有詳章 函索即寄 新申報館啟

## 本館代收奚楊兩探邮金通告

頃接翁存仁張思穀兩君來函 … 為收集本館除將前項鈔幣暫行收儲外 如有惠捐者自當并與收儲 一俟集有成數 即當彙送兩探家族 並行登載台銜 以昭核實 此啟

## 尋丫賞格

男孩范仁寶 年十三歲 圓面孔 杭州口音 身穿黑布短夾襖 青布褲 青線襪 於陰曆四月廿四日下午二時在新聞梅白格路附近走失 如有仁人君子將其送到者 酬洋二十元 送信因而尋著者 酬洋十元 儲洋以待 決不食言 山海關路森益里六九二號范啟 2098

## 明華銀行申謝

敬啟者 日昨為敝行興滬開幕 既承嘉貺之惠 遽復荷駕臨之榮 … 奉邀 … 謹布謝忱 伏希公鑒 北京明華銀行偕同上海分行謹啟 2102

## 浙江省議會公告

浙江省憲法會議組織法業經本會大會議決 此佈 五月三十一日

## 中易信託股份有限公司籌備事務所啟事

本公司額定股本八百萬元 第一期先收四分之一 股銀二百萬元 業於五月三十一日截止 如數收齊 分存四明 陸… 勸業 民新各銀行 恒祥 益昌 敦裕 廣裕 德興 潤源 瑞泰各錢莊 … 特此通告 籌備員朱葆三 洪承祁 張甲之謹啟

中國商業信託股份有限公司籌備處在望平街七號三層樓 電話中央六千〇五十五號 2101

## 上海華洋德律風公司發息通告

本年五月三十一日會議定每股派息銀六兩正 各股東請於每日午後二至四時携帶息單至本公司收取 本公司於息單上加印後即照數開具支票給持單之人 特此通告 代理總理兼秘書泡德謹啟

## 上海棉紗交易所啟事

閱報載本所股東萬順公楊萬順張泰記呈部聲明 … 開創立會時 當時主席報告籌備經過情形及通過草章一切手續(有入場證及簽名簿可查) 此固承認本所之成立 彰彰明矣 何得事後發生異議 藉端破壞 其居心殊不可問 且該股東既知法律 自宜依據條例一百五十一條之規定 先繳呈其股票 且由公司之請求 應更出相當之担保 方為合格 本所對於無價值之舉動 本無辯論之必要 因恐淆惑業外人之聽聞 故特登報聲明 以明真相 2104

## 裕豐航業公司遷移廣告

本公司已於陽曆六月一號由新康路十二號遷至北京路十二號樓上 以後如有與本公司接洽事件者 請至此處為盼 2103

## 寶和洋行啟事

啟者本行華總經理陳君少東商學高深 經驗宏富 自任事以來 實力經營 本行深資倚助 … 均不獲允 祇得據情照准 所有本行華總經理職務 現延聘陳君耀庭於陽曆六月一號接辦 … 代清楚以後凡與本行交易諸君 請向新華總經理陳君耀庭接洽可也 寶和洋行大班卜樂尼啟 389

## 陳耀庭啟事

上海江西路寶和洋行前華總經理陳少東君另有高就 … 人為華總經理 已于六月一號接手 … 物等事見委 無不竭誠歡迎 請光顧 … 特此露佈 390

## 蔣國樑鑒

乳名順官 子年十五歲 於三月廿四日出外至今不見回來 現汝父願從汝意 汝母日夜哭泣 寢食難安 見報務望立即回家 不責罰 如有親戚好友知其所在 送回家中 骨肉團圓 感恩非淺 王鈺泉啟 1965

## 怡和車糖公司廣告

頃聞外間有謂本行香港糖廠已租於人 訂立合同十年云云 此種謠言必係奸商所捏造 圖冒充本行牌號以圖銷路 本行實無此事 … 究保我權利 願各埠糖行家切勿信此謠言是荷 上海怡和洋行謹佈 2066

## 招商局各股東公鑒

此次股東常會對於鄙人所提議及反對之章程問題 並投票辦法一節 各股東如與鄙人表同意者 可否請速與鄙人接洽 是為至盼 專此謹佈 通訊處仁記路八號 股東陳永霖啟

---

## 君得隨意禮物

特選 本處代理陳列各種適用且美觀用作禮物 博人歡迎之電氣零件及裝置品 任人觀覽 買否聽便 至南京路二十六號工部電氣處樣子間參觀各色

舖設上海 … 京都天寶齋謹啟

## 滬寧鐵路更改滬翔段客車時刻廣告

開十二點四十四分〇南翔到十二點五十七分〇南翔開一點三十六分〇真茹開一點五十一分〇上海北站到二點五分 希乘客注意 為荷此佈 啟者本路每日所開滬翔段往來客車 其行車時刻自陽曆六月一日起更改如下 〇上海北站開下午十二點二十五分〇真茹 … 車務總管啟 368

## 太豐洋行遷移廣告

啟者本行開設上海歷有年數 專做進出口貨 經理英國最著名萬來勝水火保險公司 資本雄厚 賠款迅速 特聘孫叔明君為本行保險部主任 今因推廣營業 於六月一號移至江西路四十八號 … 字間 電話中央五千〇七十四 各埠保險 凡各界投保與孫君接洽可也 … 太豐洋行謹啟 2021

## 澄衷學校招生

本校定於陽曆六月廿六日(即陰曆五月廿日)上午八時招考甲種商業科一二年級 中學及初高等小學各級插班生 有志來學者須先期報名 准時來校投考 函索章程 郵票一分 校址在虹口塘山路 1992

## 蕭楚南啟事

鄙人去歲奉公司命赴澳洲調查實業商務 一切事宜 頃已返滬 公司寓字樓 … 如有事與鄙人接洽者 請移玉南京路敝公司寫字樓面談可也 興華製麪公司理蕭楚南啟 1986

## 興華製麪有限公司派息廣告

啟者本公司庚申年股息於本月初十日起開派 凡我股東請携息摺到香港本公司寫字樓 … 領取 開派時間 每日由上午十點起至下午四點止 禮拜日停派 香港 上海 興華製麪有限公司 總司理蕭乃麟謹啟 1960

## 上海太和大藥房特聘西醫黃冠巽先生設診

門診午前十時至十二時 午後二時至四時 四馬路麥家圈轉角 黃醫生畢業於北洋醫科大學 … 以經驗豐富 … 太和藥房同人謹啟 2012

## 上海中華懋業銀行廣告

本行中美合辦 奉中華民國中央政府特准立案 資本美金一千萬元 … 總管理處北京 分行號北京 天津 漢口 上海 … 通匯地點 … 電話中五八四一 …

## 新世界新業有限公司各股東鑒

啟者本公司自去年由陸錫候向花旗烟公司借烟千箱以作現欵 … 總理錢能訓 協理徐恩元 洋經理耿愛德 華經理沈成栻謹啟 … 新世界新業有限公司董事部謹啟 2007

## 新世界又要開幕了！

思想的ノ藝術的ノ優美的ノ高尚的ノ衛生的ノ雅俗共賞的ノ空氣新鮮的新世界ノ不日重行開幕了！ 新世界是遊戲場的鼻祖！新世界是人人叫好！ 新世界是學士文人的聚萃所！ … 修理ノ布置ノ漆ノ換的 … 2006

## 大發公司大世界股東大會

茲定於陽曆六月十二號即夏曆五月初七星期日上午十一句鐘在大世界共和廳開大發公司股東大會 共商添設營業事宜 在股諸君屆期請各携帶息摺入場共同討論 幸勿放棄權利是荷此佈 2015

## 上海聯益善會施醫院啟事

啟者時逢夏令 疫氣流行 敝院延聘內科蔡伯英 外科倪益齋 … 每日上午九時至十一時半門診 下午三時至五時出診 … 院址美租界梧州路中 1985

## 惠旅養病院落成開幕廣告

啟者敝院經營 … 開幕 … 陰曆四月二十八日正式 … 大駕光臨 指教 1214

## 惠旅養病院謹謝

陳壽先先生經募 金凌雲 … 劉春榮先生 樂助 … 1215

## 江蘇吳縣洞庭東山席氏修譜啟

… 席氏修譜籌備處暫設上海 … 2329

## 中國紅十字會敬謝李玉泉君並經募諸大善士捐助巴銀一百五十元

李華州以上各捐巴銀五元 … 汪大變 蔡廷幹 謹啟 2099

上海大昌煙公司總發行
雙嬰孩牌優等香煙
乃高等社會交際之必須品
（天十六）


## 中國紅十字會敬謝諸大善士五月十六號起止卅一號捐欵

[illegible]

汪大燮　蔡廷幹　謹啟


# 戰勝病魔

敬啟者拙荊汪氏體素虧弱加之鄙人經商浙省內人主持內政操勞過度時感腰痠頭眩四肢乏力面黃肌瘦延醫服藥毫無效驗適遇友人嚴君賓貪勸服貴藥房黃楚九先生製之九造眞正血頗有奇效並承伊贈謳歌集一冊眞正血仿單一張鄙人檢閱之下確對內人之症隨即在杭購大瓶眞正血兩瓶交郵寄家囑令依法服之未及旬日內人來信服後覺得精神爽快云云鄙人適欲返舍又購兩瓶隨身帶舍速服未罄而病已霍然精神如常飲食加增足見貴藥房九造眞正血誠蓋世之靈藥也聊表數語以申謝忱並附小影新付諸影印刊登報端以告同病諸君（下略）　張養濤啓（通訊處靖江縣大通號轉）

中法大藥房主人大醫逕啟者僕先天不足後天失調發之自幼[illegible]萎荀稍一勞動即頭暈目眩覺致學業廢棄日鎖愁城了無生趣[illegible]年適有旅滬舍親胡承之君造舍訪余談及貴藥房之九造眞正血[illegible]鄉間即函托申友陳子泉先生代購半打初服時亦覺無甚奇效至[illegible]爽快著即若失今則連日服用精神日見倍增鄰友見者皆稱非吾[illegible]若是也僕即以服眞正血之力告之聞者俱有樂用之意紛紛托人[illegible]皆貴藥房之賜也因佈數言以告世之同病者補血藥若九造眞正[illegible]矣　弟伍文元頓首（寄波城西[illegible]橋側）（上海中法大藥房[illegible]）

九造眞正血價格　小瓶每瓶洋一元每打洋十元　大瓶每瓶一元五角每打十五元

總發行所上海三馬路中法大藥房　分銷處各埠各大藥房



# 萬應耳聾丸包愈斷根

此丸專治耳聾耳鳴如風雨如潮聲及病後頭痛或倦勞過度精氣以致絲毫不聞多年聾閉等症服本醫生耳聾丸開竅補腎平肝好效驗如神並非大言欺人服之自然知覺每盒一元雙料兩元外埠函購寄費加一另有爛耳搜膿散每瓶一元

上海四馬路丹桂第一台對面濟生藥房費伯英醫生啓

周君文卿甬江人旅滬[illegible]


### 命令

五月卅一日即陰曆四月廿四日

大總統令　此次庫倫事變、實由少數外蒙莠徒、勾結舊俄軍官、劫持活佛、進擾蒙境、肆掠廛市、殘殺商民、迭據旅庫各商呈述被害詳情、凡我邦人、同深痛憤、其在庫王公喇嘛人民、受其劫制、無由自拔、躬罹災害、呼籲尤殷、日前召集在京各蒙古王公暨呼圖克圖喇嘛等、徵集眾策、僉以蒙民受害至切、亟盼國軍所指、早奠邊境、以拯眾生、本大總統顧念國土淪於荊棘、蒙眾陷於水火、斷難坐視人民之疾苦、一任異族之憑陵、是用准如所請、決定大計、整肅師旅、迅圖戡定、茲特派東三省巡閱使張作霖兼充蒙疆經略使、所有一切剿撫計畫、付以全權、便宜行事、其熱河綏遠察哈爾各特別區防務緊要、均與外蒙軍事、息息相通、必須呼應靈敏、始可收指臂之效、各該特別區都統、應一併歸該經略使指揮節制、以一事權、至於後方策應、諸待援濟、並應由直魯豫巡閱使曹錕、兩湖巡閱使王占元、隨時會商妥籌辦理、該使等公忠體國、必能艱難宏濟、早定蒙疆、俾蒙民共登衽席、有厚望焉、此令、

### 評論

## 張作霖與蒙古　耀蜂

張作霖之蒙疆經略使已有明令發表。且縻之以節制三邊。權位之隆。聲勢之盛。在今之軍閥中已臻極致。無與比倫者矣。噫。觀止矣。蔑以加矣。繼自今奉軍對於蒙亂。其能奮然一往。以竟征服之功乎。抑猶是因循觀望。有所憚而不前。而第以享受此數百萬征蒙軍費為得計乎。吾不敢知。所可為痛心者。蒙疆之收復。本非難事。而竟束手坐視。待其蔓延已甚。然後藉為要挾政府之奇貨。軍費之婪索。至再至三不已。而猶以為未足。又必尊崇其秩位。擴充其地盤。揚厲鋪張。靡所不至。然後征蒙之師旅。僅乃北嚮。斯其意果何居耶。繼自今吾不敢謂蒙古之終不可復。然雖復矣。則亦終為張作霖之蒙古。而非完全為中華民國之蒙古。可斷言也。舉邊徼數千里之疆域。以附益遼東王之領土。而又悉索敝賦以助之經營。彼又奚所憚而不逞者。故雖謂奉軍征蒙之日。即為中華民國棄蒙之日。無不可也。嗚呼噫嘻。

### 專電

北京

●張使臨出京時、又索去現欵四十萬、始行、（一日發）

●王使歸鄂之日、某君往送、詢其此次在京津多日、於時局有何感想、王言、吾兩人三十年舊交、敢以私見相告、此次京津各會議、及改組閣員、雖種種離奇、然幸尚不至決裂、鬧大笑話、實在各人心中、皆隱隱有一東海老人在、無論諸事鬧到如何、皆不致十分潰決、總算敷衍得過、若照反面一看、恐怕要大糟了、我於時局不多建一議、亦深知沒辦法、但知道今之元首、其無形調護之處、能使人心折、實在狠不容易等語、（一日發）

●張經略將在滿洲里設行營、宣言兩個月內、蕩平蒙亂、聘李垣畢桂芳等為顧問、葉恭綽將加入幕府、（一日發）

●張景惠、王迺斌、秦華、皆於今晨（一日）赴津、與張作霖會晤、聞將有重要會議、或謂張王秦等、將隨張作霖回奉、（一日發）

●決以靳雲鵬暫兼財長、李士偉准假三月、已擬令、即發表、（一日發）

●今日下令、以鈕傳善為財政次長、又令、授馬龍標為恒威將軍、（一日發）

●張作霖瀕行、仍請以姜桂題為蘇皖贛巡閱使、（一日發）

●教職員昨（卅一）又大鬧教育部、仍無結果、馬鄰翼昨與靳見面、亦無辦法、馬約教職員代表、今日（一日）到部接洽、學界定明日（二日）赴院請願、每校代表一人、如無滿意答復、次日再由八校及各中學生、全體請願、惟八校學生已散、中學生不敢出頭、政府亦準備干涉、昨日起、學


# 慈善救濟副券後天開獎

利濟券正　五月初貳開獎　頭獎叁萬元　增加獎額　容易得獎

2018

# 農商部有獎實業債券局換發實業證券廣告

（一）凡持有第一期未中籤有獎實業債券不拘號數湊足十條均可向本局換領第一期實業證券其遠在各處得就近送交上海天津漢口分發行所及各省實業廳或中國銀行代換（二）換券人應在債券背面逐條加蓋本人圖章或簽字送交本局或代換機關掣取收條本京一個月後外埠兩個月後憑原收條領取實業證券（三）第一期實業證券計分十圓百圓五百圓三種換券人願領何種得於應換數目內任便預定以便配發（四）換發時期自民國十年六月一日起至十一月三十日止逾限不再換發

2004



認明眞眞沈製鏡面散包可以面如冠玉

人壽醫藥室主人[illegible]

生聯合會、已禁止通電話、(一日發)

●陳樹藩電、閻督來陝、極表歡迎、陝省欠餉甚多、如何結束、乞明示、語太甘美、轉有可疑、(一日發)

●聞陝陳欲退入漢中負固自守、惟于右任郭堅、均有代表與直系接洽、願助閻攻陳、故政府對陝局甚樂觀、(一日發)

●靳函馬福祥、謂所需餉項、已令張志潭潘復籌撥、請即與接洽、並速赴任、惟馬仍志在甘督、連日甘省諸馬、電評陸洪濤種種、實有用意、(一日發)

●陸洪濤電、甘省兵單餉絀、請准將菸酒稅全行截留、以資購槍、添募軍隊、(一日發)

●報載胡使電稱、日本將撤退山東鐵路軍隊、頃詢外部、謂並未接是電、□中亦無關於魯案之會議、(一日發)

●交財內農四部、公函曹錕、請將開闢新埠各計畫、詳細報部、再爲彙核、以期早日定局(一日發)

●陳遐齡電、奉准在川鹽稅項下、撥欵廿萬、川稽核分所、藉口自治、不予照付、乞再電飭撥發、(一日發)

●宋小濂電、俄新舊兩黨、即將有劇烈戰爭、已飭令各軍隊、嚴密設防、(一日發)

●鄒芬電、探報俄蒙匪兵千餘人、由桑旂東竄、向林西經棚一帶、(一日發)

●楊增新電、部允撥給山砲及快鎗、已電派王學曾在京請領、乞速撥、(一日發)

●駐德公使、將屬沈瑞麟、(一日發)

●昨日(卅一)令命、鴉片貽害、懸爲厲禁、律有專條、各省區軍民長官、均有督察之責、務各督飭所屬、於禁吸禁運禁種諸條、切實奉行、並曉諭人民、一體遵守、勿干國典、政府當遴派大員、赴各省查勘、隨時呈辦、務使肅清、(一日發)

●延吉道尹派員到京、請警廳選派署長一員、巡官六、巡長廿四、巡警百八十名、迅赴延邊、警廳已遴選完竣、即日赴延、(一日發)

●吉督電、俄新舊黨開戰、日軍將謝部武裝解除、並實行監視新黨、現崴政府及烏蘇里路權、均入謝黨範圍、(一日發)

●劉鎭華電、陝財廳長高杞辭職、請以漢中道陳士凱署理、(一日發)

香港

●陷(三十)日、許崇智宣佈北江戒嚴令(一日發)

●楊西岩通告就財政委員會會長、(一日發)

●禁止報載軍事、焚粵報二萬張、(一日發)

●香山官紳、運動當選知事者十一人、每人集資二萬元、(一日發)

漢口

●陳烱明陷(三十)日接見口(電碼不明)器東口(電碼不明)代表十數人、調停加値減時之爭、已有成議(一日發)

●王督定二日上午一時到漢、乘楚義艦渡江、(一日發)

國內特約電

路透社一日北京電、鈕傳善將代汪士元任財政次長、潘復之任無更動、

又一日北京電 政府曾派任蒙藏事務局副總裁達壽與熙彥爲蒙古宣撫使、達現赴東蒙、熙現赴西蒙、志在向蒙人解釋征蒙目的、並勸蒙人內嚮、

又一日北京電 地方行政會議已採納縣自治及縣議會選舉管理法、交由內務部呈請總統批准、以命令公布、審查委員會現正考慮省議會與市鎭自治法、一俟決定後、地方行政會議之事務、卽可告竣、今日會議曾提及巴塘問題、衆議應視該地爲邵統所轄之特別區、此議大約將付審查、

又三十一日北京電 日人現向中政府交涉天保山至圖們江鐵路之敷設權、此事刻在交通部考慮中、

又三十一日北京電 司法部宣布十月二十三日至二十五日在北京開律師會議、

又三十一日北京電 近數日內張家口一帶、軍事大活動、總司令鄒芬五月二十六日抵滂江、三十二旅與五十二旅兩旅長昨接開往張家口接應滂江軍隊之訓令、鄒總司令、曉察哈爾第一旅長入京與政府商辦任蒙人鐵倫蒲里氏爲征蒙鄉導員、聞洮南奉兵一隊已奉命堵塞向東退走之蒙俄軍、參謀部電諭滿洲里軍隊設法截斷蒙俄軍之糧餉交通、

又卅一日北京電 荷使署前曾代盧森堡國照會中政府、謂盧爲中立國、故該國人民之產業爲中政府沒收者、應請發還、聞中政府以所請尙非不合、擬卽答復、

路透社卅一日香港電 香港電聞報稱、唐紹儀現赴廣州、海軍總長湯廷光已辭職、孫中山現招募國防軍第二師、粵桂談判決裂、預料戰事難免、陳烱明擬卽赴西江察視防務、

又三十一日香港電 廣州時報稱、廣州警察已奉命防阻仇港舉動、如有公共集議、志在鼓吹排斥香港者、可嚴厲取締、

又卅一日香港電 廣州時報云、機匠聯合會前向粵漢鐵路廣三鐵路與電氣公司提出加給工資縮短工時等項之要求、該會領袖現由陳烱明傳見、以期與雇主協定調停辦法、粵漢鐵路與廣州水泥廠現允讓步、

東方通信社一日北京電 北京八大學之校長等、因教育經費問題之交涉、不得要領、於昨日再迫當局准予辭職、中學校教職員等、亦將取一致行動、上述各校學生等、定於五日、在天安門外行同情示威運動、各聯合會、亦將於是日、開該處開國民大會、應援各敎職員方面云、

又一日北京電 據新社會報云、優林已入赤塔、就外交總長職、爲期促進中俄通商起見、現正努力於優待該國華商之事、前任外交次長司庫大斯基氏、將被派遣至北京、繼優林之後任、

又一日北京電 昨晚張作霖出京後、農商總長王廼斌、察哈爾都統張景惠、京師憲兵司令秦華等、卽乘九時四十分專車赴奉天、擬在奉天開重大會議、聞此次之奉天會議、以對蒙問題之準標爲主眼、然張作霖此際任命張勳爲蒙疆經略副使、實欲使達到起用之目的也、

又卅一日北京電 姜桂題有轉任爲蘇皖贛巡閱使說、

又卅一日北京電 地方行政會議閉會時、省議會代表與各省長官之代表間、因中央地方之財政問題、雙方意見疎隔、有決裂之勢、故政府現正考究緩和策、

又卅一日北京電 財政總長李士偉、請假三月、其代理、本日閣議尙未決定、有暫自兼任之說、

又卅一日北京電 今日發布取締鴉片之總統令、由政府派代表至各省、調査實情、

東方通信社一日天津電 張景惠王廼斌秦華等奉天派領袖、於本日午前一時抵天津、與張作霖會見、說者謂此與曹錕王占元在保定之會見相對照、可知其中含有何等之意味、但張作霖與張勳之會見、因惧招世人之疑惑、故將在小站或軍糧城、借奉軍閱兵之名、圖兩張之會晤、

東方通信社三十一日漢口電 此次受命督陝之閻相文、將率第二十師及第七師、先集合於洛陽、然後入陝、其經費當由北京發給、前天在河南信陽之馮玉祥、亦受命駐漢關、因此有陳樹藩欲反對、而陝西獨立之謠言、然結局陳已致電閻氏、表歡迎之意、

又三十一日漢口電 武漢商務總會代表等、今日詣問劉省長、因禁止湖南米之輸出、漢口米價騰貴、有重大恐慌之慎、要求火速電湘、解除禁令、

又三十一日漢口電 王督電武昌留守督軍署、言於三十一日午前由保定動身、六月一日歸鄂、又電命三事件如左、(一)由蜀湘滇黔四省派代表來鄂、在武昌開會議事、(二)已在北京領取軍費一百萬元、其中有公債票五十萬元、當親携來鄂、其餘五十萬元、已令中國銀行匯鄂、當卽前往領取事、(三)關於新任陝督閻相文之赴任、當與以便宜事、

又一日漢口電 據武昌留守督軍署消息、王占元已於三十一日午後二時離保定、本日午後六時左右可抵漢口、

東方通信社一日廣東電 在貴州鎭遠之李烈鈞軍事顧問楊益謙、因要求軍餉來廣東事、已赴廣東、今探得其談話如左、 目下李烈鈞部下之在貴及江西軍、分駐於鎭遠及湖南洞口共數全部達一萬二千、目下正準備侵入廣西、

又一日廣東電 粵軍第二路司令部、此次移至欽廉方面、

大同通信社一日北京電 陳樹藩感(二十七)電通告各省、謂則匪於窮蹙之餘、免職於倉促之際、祇須中央撥還餉費、俾可從容交代、絕對服從、詞甚委婉、

又一日北京電 聞據趙得關外授意、拒絕直軍假道入陝、一說、係受陝陳運動、直曹正一面籌對付、一面電政府向豫省疏通、

又一日北京電 當局密囑鄂王出京、趕卽聯合長江各督、備中央有餘地、發表對付浙盧之棋着、

又一日北京電 第二十師開拔入陝、湘卽派軍赴岳接防、鄂王因此遄程回任、吳佩孚勸王以岳讓湘、

大同通信社一日香港電 唐繼堯電香山、速唐紹儀到港、協商籌備聯省政府組織事、

國外特約電

◉德意志之四面楚歌

路透社三十一日倫敦電 柏林時局、現極嚴重、因巴伐里亞總理通告柏林、彼以遭遇堅强之反對、不能依照協約國哀的美敦書於六月三十日解散國民軍三十萬名、英政府現正力追實行此舉、德政府已忽諸召集國會、如不得已、擬用兵力强制實行、

又三十一日倫敦電 衆對於現抵上西萊西亞英軍之地位、頗爲憂慮、蓋波蘭叛黨之佔地、類由法軍默許、英人雖勸德人勿擅自行事、但德人難免不與波蘭人衝突、則英人恐不得不放棄其消極態度、萬一英人不能恢復其區域內之秩序、德人勢必出助之、於是將引起危險之時局、幸協約國中彼此之交誼、高等會議、現已無限期展緩、法國各報、刻力迫總理白里安氏勿屈服協約國、英法兩國政府、今仍互以公文往來、昨日法國又有一牒文、謂法政府之意、今未便立卽召集高等會議、且英法兩國經攷、今方注意內國政治、此舉礙難實行、文內建議專家委員會應卽赴上西萊西亞、草擬分地之報告、一面宣言勸德波兩國政府恢復秩序、

又三十一日倫敦電 協約國國際來因倫高等委員團中之英國高等委員司徒亞德爵士已被任爲上西萊西亞公民投票協約國政務處之英國委員、

◉英國煤礦風潮之近訊

路透社三十一日倫敦電 諾汀漢夏等礦工已投票、拒絕政府提議解決煤礦爭點之新法、但礦工之投票及對票、實因礦工以爲首相意欲强迫仲裁之故、昨首相聲明並無强迫仲裁之議、形勢遂變、礦工聯合會書記何志氏聲稱、工資問題、當由礦工與礦主雙方決定之、無庸招致局外之人、如礦主現願提出標準工資較前議稍大者之新法、則雙方間際卽可大減、衆視何志此言爲趨近和平解決之一步、

又一日倫敦電 地方礦工會議今雖紛紛通過反對接受政府最近提議、但目下之爭端、已有近於解定之徵象、路工與運輸工聯合會取銷抵制外煤之舉、衆視爲路工與運輸工因見當局不難得必要之勞工運輸外煤、故不得不見機屈服、且工廠今有用油以代煤者、有大鐵路公司兩家近以油驅佐機車、賴以擴張車務、而紐開塞爾產煤中心點之電車、亦用油開車、此爲礦工所不能不覺悟者也、礦今主須俟倫敦會議後、再行答覆何志氏之提議、惟無偏袒之各界皆覺爭端有趨近解決之象、以爲本月中旬礦工可以上工云、

又三十一日倫敦電 路工礦工聯合會已完全取銷抵制外煤之舉、

◉海參崴政變之詳情

華東通信社三十一日哈爾濱電 據此間所得之詳細報告、海參崴政變、曾遭遇極大之抵抗、五月二十六七兩日、民軍與國民衛兵、終日與高佩爾黨鬨戰、雙方多所殺傷、國民衛兵之領袖高石可夫氏陣亡、日軍解除全城民軍之武裝、遂令高佩爾黨得以佔領政府、各船廠工人、均堅決之抵抗、奮鬥甚烈、同黨公會自治會總部、於交戰時易主數次、新政府以米柯洛夫爲領袖、卽于穆健派亦無權力、其實際之主人、則爲佛倍茲基將軍部下之高佩爾黨、總裁議會之命運、不知其詳、惟據日人方面消息、則稱海參崴臨時政府之領袖安托諾夫氏、遠東共和國遠東事務部次長齊德林氏、海參崴政府人員馬司里尼可夫氏、以上三人、均被拘於日軍司令部、以下諸人、聞亦被拘、(一)俄日調和委員會俄代表周長柏博夫、(二)海參崴市議會長柯司明史基、(三)交通總長客利那、(四)烏蘇里鐵路局長施本格爾、謠傳柯司明史基已被殺、今各船廠工人、已宣告罷工、鐵路人員亦準備同盟罷工、聞黨人與高佩爾黨、于烏蘇里附近一帶、有小戰、高佩爾黨向伊門進攻、而遠東共和國之軍、則因爲日軍所阻、不能越過中立綫、(按電中之佛倍茲基將軍、係高佩爾部下將領、著名親日謝米諾夫者、自謝於一九二〇年由後貝加爾退遁、卽委以統領謝氏殘部之權、未幾、高佩爾軍於黨人之前、由赤塔退走、偽卽乘汽車而逃、棄其軍於不顧云、)

◉新芬黨最近之暴舉

路透社一日倫敦電 海姆泊夏聯隊之兵一支隊、揣聯隊旗、在柯克郡宇倍爾附近進行之際、爲叛黨數人用電氣機關轟發地雷一具、死六名、傷二十一名、餘生者開鎗追擊叛黨、拘獲數人、

◉日皇儲已抵巴黎

路透社三十一日巴黎電 日太子已於今日午後抵此、海軍總長內務總長總統與總理之代表、均在車站迎迓、各報均載有歡迎文、日太子卽驅車赴日使署、

又一日倫敦電 日太子以金千鎊致巡警長、充巡警所轄孤兒院經費、

◉第三戰事罪犯已開審

路透社三十一日萊甫齊電 現已開審第三戰事罪犯勒滿氏、勒滿乃某化學廠之哨兵、被控虐待俘虜、

國內新聞

◉北京特約通信

▲易督後之陝西問題

自陳樹藩督陝後、涇渭流域、戰禍迭起、迄無寧歲、此次三大軍閥來京、監督行政、地盤問題、爭執甚烈、卒以曹使之推挽、王使之襄助、張使之讓步、政府乃毅然下令、特而畀諸第二十師長閻相文、直系伸張勢力於關中、乃其夙願、吳佩孚既鄙而不屑、王承斌又與許蘭洲有競爭之芥蒂、未便予之、顯爲奉直挑撥、閻之第二十師、久寄鄂境、王使極厭苦之、乃借此以送客、且吳新田之一師、馮玉祥之一旅、虎踞鄂嶠於湖北邊境者、亦可遷徙而去、一舉而數善皆備、故再三爲曹使助力、且允以漢陽工廠之器械、鄂西之師旅、爲實力之後援、直系預備三師一旅之兵力、籌措二百萬之軍費、加以洛陽方面之大隊人馬、劉鎭華之平時聯絡、藉口於劉承楓等之去陝請願、氣吞西安、固已躊躇滿志矣、顧前途實含有莫大危險、尙未可純然樂觀者、蓋閻相文本係陸建章舊部、陳樹藩倒戈驅陸、取而代之、閻氏窮無所歸、乃依附曹氏以自存、至馮玉祥、更爲陸氏至戚、久受卵翼、兩人並轡入陝、實有爲陸氏報仇之意思、陳氏方面、恐難忍受、且陳氏部下、亦尙有兩師五旅之兵力、中央電致陳氏、責令自行改編、實不啻令其解散、結果將人人自危、現省長劉鎭華、去歲雖與陳氏齟齬、暗向吳佩孚連絡、但今年三月、劉自漢陽運陝之快鎗六百枝、行至洛陽、爲吳所扣留、感情大傷、劉乃憬然覺悟、復與陳氏言歸於好、凡此種種、皆閻氏入陝前途之障礙也、顧曹使容納吳佩孚之主張、準備以武力强制之方式、並陳氏延期兩月之請求、亦置而不答、逕請政府發表命令、政府對於陳氏之要求、疑爲狡猾伎倆、將以猶豫期間、預備爲反抗之舉、而在直系方面、則謂陝省遍地烟苗、再遲一月、卽可收割、陳氏欲少緩須臾、竊括此宗大批烟稅而去、其延期兩月之要求、卽係爲此、但從反面視之、則曹吳之急於取陝、亦未必不爲此也、閻師積欠軍餉六個月、馮旅則九個月矣、日視此項利源、寧肯讓人攜去耶、陝省前途、雖難保不發生危險、雖陳氏前逼於直軍、後迫於于右任張鈁郭堅等、形勢終處於劣敗、但際此地盤搖動時代、豫之趙倜、甘之陸洪濤、均已岌岌不保、苟以利害之關係、外力之壓迫、逼而爲共同之行動、則時勢將愈趨於重要、而範圍亦愈形擴大矣、不知拱手聽命之中央政府、亦念及生民塗炭之戰禍否耶、(五月廿九日)


體育 精神

人生體質之強弱全視血液之充足與否爲準即如今日之運動員其能體力強壯與人競爭者以體內血液充足故也如血液不充足必[illegible]身虛體弱百病叢生又安能爲強有力之運動員乎故諸君如覺身體虛弱必需服人造自來血因其有增加血液添精益髓以助身體之強壯且可助體育家之精神也 每大瓶二元 小瓶一元二角

請閱前蘇州體育切磋會之保證書

保證書

五洲藥房主人鑒蘇州李詩章君蒙貴藥房人造自來血還其精神增其健康此節既登各報海內人民均聞見貴藥房之仁風矣不意又有破天荒可喜之事奉告李君既復精神之後卽介紹王君懋昭王君嶽雲服此血二君昨年六月間大發瘧疾所以久爲病魔所累精神未曾復原服此血後頓見精神爽快飲食大進於是王君懋昭又介紹鄒兆洛許律身魯家振高健之四君服此血鄒許魯高四君體亦素弱服此血後健康異常王君嶽雲又介紹潘勇材吳納生崔[illegible]元黃綬圭湯玉麟五君服此血後精神亦能增加同人等不勝感激可謂空前未有之大奇事而人造自來血可稱爲的是補血強身之良劑也特此專函敬謝之至

體育切磋會同人謹啟

通訊處蘇州羊王廟

上海四馬路棋盤街轉角 五洲大藥房發行

花柳病科 周文卿

診所在六馬路朝陽樓茶館對門存濟醫局

介紹人 ... 同啟

勿忘國恥

中國浙江硤石鎮振興織襪廠謹啓


1364

新華儲蓄銀行
總行設北京廊房頭條
分行設上海天津路鴻仁里口 天津法界七號路
公共儲金
零錢積儲 月儲十二元的可以得二千元
成巨資 月儲六元的可得一千元
既得獎 又還本 月儲三元的可得五百元
詳細章程隨便索取



首創瘋濕痛瘋第一聖藥
筋骨痛瘋丸
楊梅瘋痛丸
程鳳生秘製
2107



體虛白帶丸
850



聲明脫離
2090



廣東水險派息
142



程少卿專門眼科
送診
2117



AUCTIONS 拍賣
禮拜四拍賣
上等住宅
頂上古董
魯意師摩洋行
英商創自同治十三年即一千八百七十四年始
上等木器 外國古董 康熙太窰 正油畫 水晶珊瑚掛屏圍屏 銅床 料器
366



元芳洋行
每星期四
不限界拍賣各種疋頭
310



禮拜五拍賣
舊鐵絲繩
遷移在江西路廿二號
壳件洋行
創自同治九年即英一千八百七十年始
壳件洋行啓
362



禮拜五拍賣
遷移在江西路廿二號
壳件洋行
創自同治九年即英一千八百七十年始
壳件洋行啓
391



禮拜五拍賣
水蛋黃
魯意師摩洋行
創自同治十三年即英一千八百七十四年始
四水蛋黃 六百零 四桶
魯意師摩洋行啓
303



禮拜六拍賣
魯意師摩洋行
創自同治十三年即英一千八百七十四年始
魯意師摩洋行啓
303



禮拜二拍賣
蕩甘引擎
遷移在江西路廿二號
壳件洋行
創自同治九年即英一千八百七十年始
壳件洋行啓



聲明作廢
2039



上立刻止癢
諸瘡一見消
此藥專治一切皮膚病 乾濕癬 脚癩 疥瘡 坐板瘡 黃水瘡 楊梅毒瘡
107



懷德堂王雨香
包治毒症包愈
花柳珠黃丸
掃毒珠黃丸
立止白濁丸
琥珀丸
1900



彙司公司
美國雨衣新到大批
男式部
原價每件洋十五元
特價七元五角
童子軍洋刀
原價每把一元五角
特價七角五分
彙司公司
南京路轉江西路角



法國覓蘭曼
老牌牛肉汁已到
VALENTINE'S PREPARATION MEAT JUICE
美國法蘭覓曼老牌牛肉汁總發行所上海外白渡橋下大英醫院藥房啓
1774



上海縣沈知事告示 純陽商標
專治頸項結核瘰癧痰串
立消瘰癧丸
程鳳生
2108



精製新式光學眼鏡
價廉物美
光華眼鏡公司
大馬路大慶里
三百七十二號



精美保證書函索即奉
烏鷄白鳳丸惟我號最精良
4398



專治婦女體虛挾濕
立止白帶丸
2106



誦清堂醫藥室
宜男舒行宗丸



雙妹老牌擦牙香水
此水晨夕數滴和水漱口則腥穢可除香留兩頰若以牙刷蘸之擦牙更能殺諸牙蟲而免牙患
每瓶價洋二角半
總發行 上海南京路交通路 蘇州閶門大街 漢口後城馬路 杭州太平坊
廣生行啓



患喘咳病注意
2017



益大號啟事
益大股東何胡盧等仝啓
2087



包愈立止遺精聖藥
2131



萬源昌義記珠號
2083



裕昇昌紙號遷移聲明
2082



安亭鎮重建南顧浦橋募捐廣告
1399



返老還童 育亨賓固本片
YOHIMBIN TABLETS
鸚鵡商標 京准註冊
"PARROT" BRAND
香港永樂街 瑞昌西藥行
THE SUI CHEUNG PATENT MEDICINE DEALERS
HONGKONG CHINA
分售處 上海五洲大藥房 漢口五洲大藥房 上海先施公司 杭州五洲大藥房 北京五洲大藥房 天津中法大藥房 北京中法大藥房 漢口中法大藥房 上海太和大藥房 上海華彰大藥房 天津中法大藥房 上海永安公司 上海中法大藥房
總發行所香港永樂街瑞昌西藥行
各大藥房均有發售
1390



說明鐘表便宜之理由
上海南京路P五百廿五六號南洋鐘表公司啟



宿松於伯勤啟事
114



招請男女職員
143

# 惠羅公司夏季減價

## 白色貨品大賤賣

## 二十四窗內滿裝白貨待售

**轉角窗中特別陳列**
**遠東運動會各種獎品**

值價千萬之白貨於今日陳列備人觀看

歡迎顧客及運動家參觀本公司陳列必遠東運動價品及各項大批價物

# 上海惠羅公司
## 及下列各分銷處

Akyab, Allahabad, Bangalore, Bangkok, Bassein, Bhamo, Kampala, Bombay, Calcutta, Cawnpore, Colombo, Darjeeling, Delhi, Umtebe, Henzada, Hong-Kong, Ipoh, Jubbulpore, Kandy, Hankow, Tientsin, Karachi, Klang, Kuala Lumpur, Lahore, Lucknow, Madras, Toumgoo, Moolmein, Murree, Mussorie, Yenangyaung, Naini Tal, Pyinmana, Mombassa, Malacca, Mandalay, Maymyo, Tavoy, Nairobi, Penang, Poona, Prome, Rangoon, Seremran, Simla, Singapore, Taiping

中孚股票公司廣告
評準市價 誠信無欺

海開泰豐……預告
幕特此先行露布

解毒

上海四馬路麥家圈口太和大藥房啟

中華民國十年六月二日　星期四　共四張　新中報　第二張　第二版　夏曆辛酉四月廿六日

## 國內新聞

### 成都特約通信

△川省臨時省政府之組織
△各方面派勢力之競爭

市隱

川省無政府久矣、初則一般新人物、主張時髦政府、或倣傚照湖南省長政府爲之、故劉存厚將下野時、盛傳熊克武亦主張赤色化之說、時則川省議會宣言廢督、幷將類似督軍者、因此之故、軍民兩長問題、經過甚久之時間、提出研究、蓋恐受攻擊故也、及至歷時已久、熟籌過、始有倡議推舉軍民兩長者、四月間、劉湘又有分三期籌備軍民事宜之計畫、於是始有今日籌備四川臨時省政府之事、

四月中旬以來、省議會提出臨時政府案、重慶各軍聯合辦事處、亦積極籌備、由自治聯合會組織全省代表會議、各縣代表、大都爲軍人官僚所指定者、開會以來、除驅奢滓佚外、則在議場內各爲其主、日事紛爭、內中進步系分子、最占優勢、近因各黨相爭、已爲一般人所厭棄、至對於善後一切、則毫未有□建白、因是但懋辛系、出面組織軍事會議、以濟各縣代表會議之窮、劉湘乃早主軍事會議之人、故亦無法反對、五月一日開會、凡軍師旅長、均有代表列席、計二十餘人、議定會名爲四川各軍聯合辦事處善後會議、幷選但懋辛爲主席、各軍聯合辦事處、自劉湘辭處長職後、但懋辛劉成勛亦相繼辭副處長職、無人主持者幾一月、至是但氏又繼善後會議、代行處長職務、劉正開各方疏通、推舉軍民兩長、省議會方面、亦極力籌備臨時政府、已開會五六次矣、對於制度問題、或主獨長、或主合議、均未決定、而重慶方面、仍有種種之主張、有主省長最高、軍政隸屬於省長者、如前清督撫隸屬於巡撫之類、有主總司令兼省長者、有主軍民分治者、以最近而論、川東方面、似已有一致主張軍民分治之趨勢、而川西則仍在醞釀中、且於制度上之爭執外、或由省議會選舉、或以省議會爲主、召集各縣代表會同選舉、主張亦尚不一、至川東川西兩方面、互爭籌備、又屬一大問題、一時尚不易解決也、

軍政方面、已一致屬意劉湘、中間因但懋辛不願長民政、劉氏曾有兼任之意、當時九師師長楊森、以其歷望足任省長、竭力斡旋武人、使成立種種自治會、紛紛發電、謂省長宜在各道尹中推選、因楊森現兼任永寧道道尹故也、本月初、劉湘派其旅長李樹勳赴渝、向楊疏通、勸其不必急任省長、成都方面之劉成勛、亦早有督軍省長之資格者、此次欲謀爲省長、劉湘亦派人疏通、謂如以劉湘任總司令、則請不必以劉成勛爲省長、因恐一般人謂軍民兩長、皆出自大邑縣籍也、(兩劉係同鄉)劉成勛已然其說、故其態度、頗爲消極、至於但懋辛、則亦故持冷靜之態度、名雖不願任軍民兩長、其實則甚不欲爲劉湘上臺、其中暗潮、亦甚複雜、至在野之張瀾周道剛等、紛紛角逐、則尚不在其內也、

四川各軍所恃以活動之經濟、皆自流井鹽款、但氏方面、欲制劉湘等之死命、特以張英華爲鹽務總監、將來成功後、或以劉光烈、或於熊系中另擇一人、爲四川鹽務總辦、在重慶設立匯豐銀行分行、以收鹽稅、則熊系(但系)握四川金融之樞紐、不但可以雄據川省、且將聯合滇黔、成一種特殊勢力、現設匯豐分行事、聞已着手、張英華現在漢口、尚未入川、因劉湘等已察知其陰謀、現正竭力反對、重慶方面、反對設立匯豐分行之呼聲、頃亦漸高、省議會方面、亦於前星期內、通電反對、因此之故、軍民兩長問題、遷延不能解決、一般推測者、皆謂不久難免戰禍也、(五月十六日)

### 新撰自兼財長之風說

財政總長問題、李士偉既告了病假、論理或准或駁、總得有個明文、但因爲他告假的時候、並不是正式用財長的名義來遞呈文的、所以元首叫人退還他的告假書、却沒有什麼批示、後來他跑到海濱去了、大約是釣魚釣得高興、把辭職一事、也就忘了、所以元首也無從准駁、只得把他擱起來、另外再找一個替身、可巧找到潘復、要叫他來替那李士偉、一邊好讓他在海濱專心釣魚、一邊還要替他打算那過端午節的千把萬款項、潘復此時、似乎有點覺悟、所以對於新老總、已經有了決絕的表示、聽說新老總還沒有想出什麼辦法、大約將來是要由新氏自兼財長、但所兼的不過名義、在實際上、把一切的責任、還是付託潘氏擔當、論新潘兩人的關係、恐怕潘氏總逃不了、好在新老總要是自兼財政、那交通方面、當然要極力的分擔些責任、不比潘氏獨任、他們還有推託的餘地、以此而論、作興這樣辦法、還可以將就得下去、要不然、這個題就不能解決了、所以替新老總從四面八方一看、看實找不出人、只怕除了自兼、也是沒有辦法的啊、

### 疑雲疑雨之陝局

陝西問題、或謂陳樹藩已聲明交卸、必不至有何變動、或謂陳之聲明、乃緩兵計、服然無事、實未免過於樂觀、議論紛紛、莫衷一是、茲將昨日所得消息、分別錄後、總之閻氏入關、頗有積極之形勢、再過數日、當不難得其眞象也、

一

自陝督更動之後、以陳樹藩交卸問題、頗惹起外間之推測、惟明令發表之後、曹使會去電撫慰、政府亦電飭其早日來京供職、據聞國務院已接陳電、(二十八)係專容復新撰之去電者、原電略謂、待罪秦疆、於茲五載、目覩境內盜匪縱橫、桑梓父老、苦痛萬端、樹藩職任所在、未敢暇豫、邇來託庇中央威福、已克復失地十數縣、本年麥收有望、方期整理、乃蒙中央渥遇、加以崇銜、不勝愧悚、本擬辭謝、現正極力結束軍務、趕備交代、一俟新督入關、即行交卸、就日來京供職云云、觀其電文、語意牢騷、其承認交卸、恐非由衷之言也、(一說謂陳樹藩除有泌電請緩期兩月交代、並另電索餉六十萬元外、對於辭威將軍一職、聞已電辭不就、且有擬退居漢中褒田之語)

外人消息、陝中軍事、連日已積極布置、駐潼關張藩、已傷部嚴備、藍田關一帶、近旬日亦有大批軍隊開到、現由咸陽至潼關、由藍田關以達紫荊關各處、均有軍隊駐守、前往漢南各處之漢武軍、已全調集省城、陳氏意旨所在、雖尚未明、以形勢觀之、則頗似不佳云、

保定歸客云、自曹使回保後、關於對陝事件、連日會署、均有密議、調遣軍隊、亦甚忙碌、聞已有一旅日昨開拔出發、且得個中消息、閻相文於卅日到保、與曹吳會共商赴陝接任辦法、據聞已定以張福來之一旅入潼關、閻督所部二十師、另分一部、由嘉魚迹襄河而上、入荊紫關、轉赴西安、分道前進、以免陳氏抵抗、吳新田一旅、因七師舊部、擬駐湖北、暫不攜往、又聞閻氏日內尚擬來京請示、然後率師赴陝、

開封五月二十九日電、孫洪衆會員卜萊爾氏、擬由觀音堂前赴西安、但因偵調動軍隊、故未能雇得車輛、查吳佩孚軍隊、向西安進發者、計有一旅之多也、

某軍事家言、外間於陳氏、在潼關華陰一帶、密布軍隊、頗備抗拒、語似有因、尚未證實、但以陝西境內勢力之複雜、陳氏是否有抗命之決心與實力、此時尚未能明、惟陳已電索欠款、則爲事實、又聞陝督已派重兵入陝各隘、亦多傳聞、閻督於赴陝之前、尚待中央趕撥開拔費、閻已於二十八日起程北上、抵保之後、並將來京請訓、總之陳樹藩、於交卸之前、需索巨款、閻督亦須籌措一筆現款云云、又據深知個中內容之某要人言、陝中子彈「全恃豫省由鞏縣兵工廠接濟、自陳與于右任郭堅等交級後、子彈所存無幾、而張錫元一旅、在潼關橫斷陝豫交通、即欲蹤應、於勢亦有不能、又新督閻相文、決定馮玉祥所部第十六混成旅進陝、馮旅素稱善戰、陳樹藩亦未必敢於輕試、現馮旅已陸續向潼關進發、爲進陝軍之先發隊、外傳馮旅不進之說、全屬子虛、更有進者、于右任郭堅二人、對於新督、聞亦表示援助、果爾、則陳樹藩不戰而已陷於重困、苟選困獸之鬥、陳氏必無好結果、可斷言也、

駐京陝省某機關所傳消息、謂陳氏現尚處冷靜態度、並無宣布自治之事、惟最近所來密電中、有業已預備一切之語、究係預備交代、抑或預備抗命、該電頗不明瞭、且陳氏瀕換、業已多日、陝省並無留陳拒閻之一電到京、雖陝與陝人感情素惡、然以督軍而運動三數團體、拍發挽留一電、以裝點臨去之門面、亦非辦不到之事、乃並一電而無之、則其不肯藉文字之虛張而爲實力之準備、亦未可料、至陳之兵力、外間所知者、雖祇有一師二旅、但閻自安福失敗之後、陳已着着爲保守地盤之準備、近來新招之兵、不下十餘營、惟恐中央阻止、故此項新軍、均未呈請任命、而陝人亦多以土匪目之、故謂陳之不至於閉關抗命者、則未免過於樂觀之語、但現洛陽張福來所部、已開入潼關、馮旅閻師、亦於前昨兩日先後開拔、或者陳措手不及、不得不遜命交卸、但亦非日內所能解決也、

此外則有謂政府明令閻氏督陝後、孫文遂派代表攜帶重要條件、密說陳氏、據云如陳樹藩能以誠意附合西南、則軍府即令駐陝之郭堅于右任所部之軍隊、全力協助、以拒閻氏、又有謂徐樹錚亦派說客入陝、聯絡陳氏、以便已圖、又有謂陳氏擬聯絡洪濤以圖反抗中央、並發動鄂西土匪起事、使王占元自顧不暇、不能援助閻氏、種種傳說、不一而足、要之陳樹藩之爲人、並無一定心肝、其神出鬼沒之處、實非吾人所能捉摸者、將來陝局如何變化、容俟再探再報可也、

### 王占元出京及其行程

曹使回任後、張王兩使、本亦有定於前晚(二十九)出京之說、車輛早經預備、行裝等件、已運至車上、因中央應撥款項、未及收齊、是以遲留一日、於昨(三十)早六時方才出京、時赴站歡送者、有府代表徐邦傑、院代表張調元、步軍統領王懷慶、警察總監殷鴻壽、京兆尹孫振家、及張景惠許蘭州等各要人、王使對衆答謝後、即行上車而去、隨帶有隨員衞隊二百餘人、並領有快槍五百枝、七九子彈十萬二千粒、速鄂備用、頃據保定歸客所述、謂王使於十一時半抵保、時曹使與王承斌及駐保上級軍官、均到站歡迎、王使下車後、即與曹使同乘汽車、赴舊縣前街本宅、沿途懸旗結采、軍警林立、氣象頗爲森嚴、午後二時、曹使特在光園、(即曹使所居之花園)備宴、爲王使洗塵、保定總商會、亦定於今日(卅一)午間宴請王使、大約今日午後五時、當可啟節回鄂、至王使此次在保停留、據表面上言、係因該處親友頗多、藉欲一敘契闊、幷無何種問題、至張使之專車、已早備於京站、但截至昨晚六時止、尚未聞有啟節之訊、據聞前晚曾顧承宇府、尚有重要會議、關於財長人選問題、亦曾論及、張氏主張此席最關緊要、無論如何、須於日內正式任命、因軍事進行與財政關係特多、不得無人負責、似此則張氏出京恐須在財長定人以後也、(編者按、據昨日曹電、張作霖已於卅一日出京)

又訊、鄂督王占元、此次隨從曹張入京、滯留日久、前日「二十九日」鄂督署參謀長方日中忽來一萬急電報、催促王占元氏出京、王遂於昨日(三十日)上午六時十五分專車出京、又王占元本定取道津浦路南下、經審潮江赴漢、因閻相文電致王使、謂岳州本師撤兵後、趙總司令以岳州爲湘轄境、又派魯滌平爲師長、所部接防、王使有回鄂之必要、故將原定計畫改變、逕行歸任、將由鄂再赴蘇贛、至岳州駐兵問題、王使主張以鄂軍增防、大約頗費一番交涉也、

### 都門學潮之反覆觀

五月三十日午前十一時、八校代表五十餘人、同赴教育部索欠、由秘書陳任中徐鴻寶接見、首由聯席會議主席馬叙倫發言、請其將全部欠薪完全發出、並質問國務院公函、既言教育薪水停發、職員薪水即發、何以至今猶不肯發出職員之薪水、所謂儲款以待者、於意云何、但無論如何、本日非將全部欠薪發還不可云云、陳秘書先將許多不敢負責任之詞來相搪塞、並云諸位若要陳任中說話則可、要款則無力量、經代表嚴詞質問後、陳語塞、乃答應即赴國務院與總理或秘書長商量、不料陳去許久並無確實回答、代表等乃在部午膳、候至下午三時半、陳秘書始以電話、召徐秘書赴國務院、代表等則在客廳開非正式談話會、又在部花園攝影、是時陳秘書又來電話、謂國務院郭秘書長以教育部當局今日已發表、郭秘書長不能簽字借款、聯席會議主席、答以本日同人等來部、爲預定之事、並非因部長發表始來、若謂郭秘書長因教育當局有人、不能簽字、則國務院致教育部公函緩數日、數日前可以簽字時、何不簽字、此顯係無理搪塞、無論如何、非有確實答覆不可、陳秘書又無詞以答、代表等以在部久候、無人接待、遂飭部役往請本日在部之社會司長高步瀛、代表等隨即跟往社會司、高步瀛逃命跑回家去、代表等乃往參事廳、適參事秦汾在廳、乃請其出來相陪、至五時四十五分、徐鴻寶秘書由國務院回部、仍以既有次長、不能簽字爲詞、不肯負責、代表等堅持不允、至下午六時半、仍全體在部、並言仍無確實回答、全體代表將在部度宿云、

又於十九日午後一時、八校學生代表、與中小學生代表、在闕才胡同女子附屬中學成立一京師公立學校臨時幹事聯席會議、是日提議舉行大請願、要求政府解決教育問題、償還教職員積欠、此會成立之後、想必有一番大舉動也、

自北京高等專門以上學校停課後、各省區自治聯合會、各省省議會農會商會教育會、均有電來京、一致力促政府切實維持、茲聞吉省議會、于日前亦有一電來京、略謂頃接各省區自治聯合會電開北京高等專門以上學校「現已停課月餘、教育瀕陷於破產、應請政府從速籌撥教育經費、以便即日上課爲盼、

又聞北大教授胡適之等、以罷課太久、青年學生之光陰殊爲可惜、提議設立自由講座、其演講題目爲實驗主義及西洋著名教育家之學說等類、並延杜威博士、柏拉克女士未回國之前、亦請其加入講演、此議案已提出教職員聯合會、待通過之後、便可實現矣、

### 陳光遠攻粵之假面具

(攻粵)是天津會議一個議決了底重要問題、就目前大局底情形論起來、北京政府、雖沒有明令調兵、而暗幕中實已積極進行、不過將來前敵各將士、肯不肯實心用命、還是毫無把握、我今把江西方面底消息、報告一下子、由大庾進攻南韶連、本來是攻粵底唯一路綫、在天津會議底時候、陳光遠又早已有代表聲明擔任出兵、就表面看起來、應該要勇往前進、勿稍觀望、那曉得不然、據督署某職員說、陳光遠對於攻粵一事、雖然是自告奮勇、然究其內容、乃含有三種作用、(一)在天津會議席上、擔任出兵、完全是爲造他的天津請一色起見、因爲要使贛人治贛底趨勢、不得到任、必須就要中央明令楊慶鎏改護爲署、所以借着出兵攻粵底大題目、請天津會議底各要人稱着吹噓、各要人見他肯出兵、自然就肯和楊底說好話了、(二)陳光遠是一個愛錢如命底人、往往要向中央索餉、而苦於沒有題目可做、今藉攻粵之名、便好向中央要一筆大軍費、所以這十幾日來、打了好幾個電報去北京、請政府撥給餉械、並說贛省兵力單弱、已在津浦路上添募新兵十營來贛、中央當這進行裁兵之際、肯不肯准其所請、我們雖不曉得、但陳之募兵委員、早已出發、且所募底新兵、已運了三千多人到贛、中央難道還有否認他底能力嗎、(三)陳光遠和陳炯明、本有聯防之約、本年春間、又曾聯合閩粵兩省、在大庾嶺開過一次聯防會議、所訂底條件怎樣、外間雖未由探悉、但他與陳炯明信使往還、卻是十分密切、現在駐粵贛軍總指揮鄧文輝(贛人係陳炯明參謀)氏、還在贛垣、陳光遠並且也派了代表、於日前秘密赴粵、其目的都是磋商聯防底問題、彼他們這樣互相親善、不見得肯以兵戎相見吧、某職員這種言論、和陳光遠的作用對不對、我且不管、姑且寫在這裏、看看報諸君研究、至他密派代表赴粵一節、聽說是含有兩種任務、(一)察看粵省內容、以作將來底準備、(二)說明大庾嶺增兵底苦衷、免得粵當道誤會、庶不至發生反響、因爲他這種擺布、所以贛垣各界、都說陳光遠專心在地盤、總是想保全地盤、故對於南方、既恐李烈鈞所部底贛軍李明揚賴世璜等、作久苦思歸之想、是以內則嚴密防範南、以抵禦其窺伺、外則聯絡湘粵、以減少其與援、對於北方、又怕某巡閱假攻粵之名、率兵入贛、故極力擁護督制、以抵制之、其用心也就不爲不苦、且陳光遠平時對人說、總謂駐粵贛軍、備嘗險阻艱難、一旦與粵開戰、該軍必能以一當十、自詡所部、多是驍兵悍將、不敢和他決鬪、是以攻粵一事、他是始終觀望的啦、

### 京聞零拾

△馬鄰翼行將上臺　新任教育次長代理部務馬鄰翼、現尚在津、已決定到任、一俟直隸教育廳接替有人、辦理交代後、即可晉京、並聞前教育次長王章祜有回任直隸廳長之說、果爾、則馬之到任、可計日以待、惟教育部欠薪有五個月之多、而往來公文之積壓者、亦有一千三百餘件、均須俟新次長到任後乃能清理云、又訊、馬決定就職後、現正赴津、除辦理交代外、並與范靜生總長商洽一切、其所遺直隸教育廳長一缺、已定調任山西教育廳長虞銘新繼任、遞遺山西廳長一缺、則俟馬氏到部後再定、

△催辦法官成績表　司法部所訂司法官成績表、原定每三個月增報一次、以每年四月七月十月及翌年一月爲呈報之期、本年頒發表式、已在二月、關以式樣不齊、又於月前頒發執行推事成績表一次、頃聞各法院業於日昨奉到司法部訓令、大概謂司法官成績表、原定每三個月呈報一次、本年初次呈報之期、業已過限、應即將第一第二兩次共六個月、一併呈報、現在五月將盡、聞各廳統計科、已催請各法官、先將前三個月成績表填寫、以便察看是否如式、風聞各法官、均以此項表式極爲繁苛、不樂填注、大有任意延擱之勢、恐將來不免有司法部最後之嚴令催促云、

△借款者還要請獎　交業預備下臺時、把鐵路上可以設新的事、都趕辦清楚、就是唐山至山海關同中英公司借款、鋪設雙軌、這借款合同、親手簽定、拿着回扣、才算完事、又隴海鐵路、辦理此荷蘭借款、對於出力人員、還要請獎、要是全國鐵路、都抵押出去、這些在事人員、恐怕還要授勳呢、

### 川湘北歸之新觀察

鄂督王占元、受中央委託、勸川滇黔湘等省北歸、接洽經年、迄未見諸事實、蓋以局勢上變遷、遂致無良好結果、現在中央之所望於王氏回鄂後之設施、仍以此事爲第一問題、但滇黔兩省最近受孫文之牢籠、予以種種利益上之條件、能使因之中變、實無北歸之可言、而川省近倡自治、一致贊同、熊克武亦已離去成都、諸事由劉湘主持、除藏邊風雲而外、內憂外患、均可樂觀、兼之川省地大物博、素號富饒之區、進足以戰、退足以守、雖經連年喪亂、仍可以自給、無恐慌之虞、以是而言北歸、恐非一時所能辦到、蓋其不仰給與中央、即可以自豪也、至於湘省、或有可乘之機、因趙恒惕近以李烈鈞取道入桂、已發生衝突、兼之又與孫文有所齟齬、而湘省自張敬堯去後、民窮財盡、凋敝不堪、值此多事之秋、請彈案備、迄無暇日、如不北歸、得中央之應給、決不能再行支持、故趙氏此時之意、似較往昔不同、其歸附中央之心、躍躍欲動、現又經熊希齡之面商、王占元之電勸、趙氏當此急待供應之時、正可慨然應諾、以救湘省之眉急、所可慮者、條件上尚有周折耳、王鄂督以此種現象、大有可爲之機、前在京中、除電商一切外、並彼此時有專使往來、互相磋洽、復一面面商元首、籌畫一切進行手續、及善後辦法、則湘趙北歸之久懸問題、或將可以現實乎、然現在時局、瞬息萬變、究亦未易言也、

### 川局善後會議之所聞

川局善後會議、於前週星期五日開會、討論公約、決定於本星期一日(二十三日)開審議會、詳細審議、定星期二日(二十四日)開第五次會議通過、惟星期一日之審議會、與星期二日之第五次會議、其會議情形、尚未探得、茲得軍界消息、星期二日會議之議案、約有四案、(一)通過公約、(二)財政之討究、此案聞各代表以爲事體繁重、擬請富有財政學識者、定期討論、(三)通過致陳鎮守使電、此電內容、大略係因藏番蠢動、令其向藏鎮攝、并令將藏番情形及審查雅安收入款項、電覆各軍聯合辦事處、(四)通過力爭楚岸電、四川鹽場評議處來電、請力爭北庭開放楚岸、此案前已經衆表決、決定通電力爭、主張仍照從前原岸辦理、

又軍界消息、前日川局善後會議、所議決之收束軍隊辦法中、決定點驗軍隊委員分八組、每組設正委員一人、以中校以上軍官任之、置副委員一人、以少校以上軍官任之、置書記一人、錄事一人、俟組織就緒後、即實行點驗云、

### 中東路之危險現狀

中東路頗有岌岌之勢、聞政府接哈爾濱電訊、謂中東路職員、暗中受「謝米諾夫」「關達某」之指揮者甚多、因之技術部特開會議於滿站、路局長兼總理及俄路總辦均列席、並約華代表加入、會商維持該路辦法、計查明東路截至五月底止、共虧四百餘萬、若不接濟三百萬、則該路勢必不能維持、現開護路軍司令部、正在預籌防止方策、一面請政府從速接濟該路經費、以維持內部、護路軍則維持外部云、

又訊、中東路問題、因內外種種之原因、到今日趨緊迫、聞外部已請交通部派員、日內在外部特開會議、討論辦法、聞關於此事、外交部刻已預備分三項討論、(一)清理欠入欠出議定具體辦法、俄法等輸運軍隊欠款八百萬元、請其分次撥還、未付收者、約一千二百萬元、須催請從速撥交、以資彌補、該路欠出者約達二千萬有零、須決定分別以收入者分別償還、其餘月虧之數、及應行修補者、則以借款暫充、(二)共管問題、酌採張使及宋督辦條陳、另行籌議、蓋共管問題有某國從中主張、欲對付此種交涉、所有中東路根本改革問題、須在一定期內、將改革計畫、完全訂妥公布、(三)整頓營業問題、此事完全爲交部權限內問題、須由交通部提出詳細計畫案共同審查、

### 長辛店車站肇禍之詳報

長辛店火車壓死人這件事、本報前幾天曾登載過了、但是這次的情形、特別重大、關於工人處罰問題、也很要緊、不能不據眞確的情形、爲正當的批評、所以囑由駐京記者親自調查一遍、把所得的結果、述在下面、

十五日上午十一時、有貨車一列、共計箱子三十餘輛、由第五股道撥進第二股道、因爲列車太長了、所以走過車站南端有半里路的遠、進到一條死叉道上去了、(一死叉道)該條道上恰好停了兩輛工廠送出來的爐灰車、有幾十個老婆子和小孩兒在下面拾煤屑、大家互相爭鬧、吵嚷的了不得、所以外面的聲音、一點也聽不見、火車緩緩地的挨近他們的身邊、他們絲毫不知道、這時候司機的人、他們祇一心望着後面揚旗的、沒留心前面的灰車、後方揚旗的、因爲列車沒有走過交叉點、手裏的綠旗、老是不停的揚、這樣一來、火車就一直向前進、忽然轟然一聲、猛把兩輛灰車推了一下、底下拾煤的人就嗚呼哀哉、弄成血肉糊塗了、

屍首軋得大碎爛了、又是團成一堆一堆的、非但不能認清誰是誰、就是數目有多少、也不容易辨別、有說十六個的、有說十七個的、甚至有二十幾個的、記者從醫院探得、當時壓死的有九個、連一個孕婦的胎、一共十個、輕傷的婦人一個、軋傷左踵重傷的小孩兩個、一個軋碎左腿和臂部、一個軋失兩腿、輕傷的自己回家醫治去了、重傷的由路局送至北京醫治、不過軋碎左腿的、送到跑馬場就死了、所以這次遭難的、共有十三個、內中十一個是死了、還剩下兩個沒有死、

平常火車軋死了人、除由路局施棺掩埋外、並罰司機的一元或二元、這已經算是辦的很輕了、這次的情形比較平常重大得多、並且不光是被壓的人沒留神、路局的工人實在也有很大的錯處、路局對於這件事、自不能敷衍了事、工人有什麼錯處呢、(甲)這死叉道、有一道木橋、很不堅固、平常的大機頭、都不許過這道橋、這次肇禍的機頭、四百另四號、是個大機頭、重量很大、照理是不能過這道橋的、(煤灰車是停橋的那邊、機頭不過橋、就不會掉着、)而司機人崔某、竟不留神、讓機頭通過、幸而沒有陷下、不然損失不更大嗎、並且開車的時候、也要關前顧後、前方的爐灰車、應該早就看見、退一步說、就即使沒有灰車、而該軌道是死的、機頭老是這樣前進、不怕闖出更大危險嗎、所以司機人應該負一部分的責任、(乙)再說那掛鉤的、服務總不止一天、各股道有多長、車輛應掛多少、是應該知道了的、死股道的木橋、能通過不能通過、也當然要明白的、爲什麼掛了這樣多輛的車、還不留神呢、還讓他通過這木橋呢、第一是掛頭鉤、就是在前頭掛鉤的長列車、常有幾個掛鉤的、他負有觀察前方的責任、爲什麼近了木橋也不知道、前面爐灰車也不看見、所以他的錯處更是重大、此外還有一層、就是這條死股道、原來是常常停放爐灰車的、司機人和掛鉤夫疏忽的、都應當隨時注意、

工人既然有上述的種種錯處、所以路局當然不能隨隨便便的了事、所以二十六日晚上北京總局總務課派了好幾個巡警、到長辛店來拘人、被拘的人、有兩個掛旗掌掛鉤的、兩個掛頭鉤的、當出險的時候、就畏罪逃跑了、後來打聽得司機的還在開車、他以爲沒事了、又回轉來、所以被拘去了、至於司機的本也已拘到了、正要送他進京、火車房郭總管、聽見這事、連夜向北京總局交涉、說是我敢擔保崔某不致逃走、那時要人、那時可以交人、但是現在不能拘他、要是總局一定要拘、那麼第二天全段的司機人開車不開車、我就不負責任了、總局聽見這話、怕司機人聯盟罷工、果然立刻就打電話給到長辛店叫拘人的巡警、趕緊把那司機人崔某放釋了、這種種的情形、是同長辛店車務處和火車房打聽來的、比較外間傳聞的、相信是要確實一點、至拘去和未拘去的人、現在怎樣辦理、等打聽再報告罷、

欲發財乎？

請即

節省一個錢　就是多得一個錢　諸君只要平時好好的節省些小的靡費　以後就可以致富起來　如若入萬國儲蓄會　就是致富最好的機會　既可儲

上海洋涇　萬國儲蓄會

立愈遺精　金剛百鍊丸　注意假冒

上海　陳雲藥房

儲蓄

蓄生財　每月還有得二千元之希望　欲知詳細　請閱本會章程　函索即寄

……七號　……會啓

## ●政府應付中之藏事

藏番蠢動、迭誌前報、茲又聞川邊鎮守使陳遐齡來電、略云、藏邊危象、日趨緊急、前請添招新軍二十營、實難再緩、且藏中各番、現亦蠢蠢欲動、中央宜設法與駐京英使開議、以期釜底抽薪、至川邊各土司、近被劉逆煽惑、亦屬堪虞、擬請早將邊制改革、俾得治理、又謂藏番進擾巴塘、近又向裏塘延蔓、防軍以子彈缺乏、寡不敵衆、從速接濟、撥足步鎗千枝、七九彈一百萬發、機關鎗八架、馬鎗五百枝、臨時費六十萬元、尅日交由陳代表啓圖承領云云、現聞元首、以藏亂日熾、川邊防務異常吃緊、關於應付上、須徵詢各方面之意見、以成具體之計畫、故特聘請熟悉藏情之呂凌阿氏、爲藏事顧問、並電召其來京、面加諮詢、聞呂氏有於日內即可抵京之說、又昨日(三十日)國務院亦派員與蒙藏院協商、以藏事如此決裂、不免仍有誤會之處、彼此以兵力相周旋、實非根本維持之道、已決定派哈密親王即日赴藏、從事宣慰、並解釋一切誤會、關於此節、日內將由蒙藏院致電該親王云、

## ●新安武軍在蚌之暴行

皖屬蚌埠、自倪前督建轄以來、軍隊林立、惟新安武軍最佔多數、該軍隊係前張辮帥所招集、素乏軍紀、而軌外之行動、層見疊出、茲據蚌埠消息云、該軍隊某號夫、於上月二十六日、在車站竊煤、被站上脚夫見而毆打、釋放後、該號夫約兵士百餘人、到站尋仇、將車站各辦事室門窗玻璃一齊打毀、聞該站站長、已將原情報告督署、迄今數日、未見該署之動靜、又離蚌埠八里許之東山村、有一沈姓婦女、在河邊洗衣、該安武軍兵士三人、見而調戲、各人自將褂褲脫下、入河捕魚、用水濺灑該婦、經旁觀者不平、用石子擲擊兵士、致頭部受傷、該兵士等回營、約同數百人、將東山全村打毀、當場打死鄉人兩名、鄉紳郭華報告該司令部、聞司令部不認部屬所爲、謂係匪人、並謂無從追究等語、現在該埠正紳等、竊此情形、以爲鄉人告發、長官居然不理、長此以往、豈堪設想、正在準備提起訴訟云、

## ●煙稅與借欵之關係

英美煙公司、請求減輕烟稅、爲商議借欵之交換條件、各處商民、函電反對、一節、疊誌前報、茲聞該公司代表摩爾斯、於日前特向烟酒事務署、提出公司烟捲運華銷售之納稅章程數條、並請以十年爲期、其內容大致如下、(一)第一類每五十箱、(每箱一千枝)納稅洋十二元三角七分五仙、(二)第二類每五十箱、(每箱一千支)納稅洋七元一角二分五仙、(三)第三類每五十箱、(每箱一千支)納稅洋四元一角二分五仙、(四)第四類每五十箱、(每箱一千支)納稅洋二元二角五分、按計該公司所提出之條件、約每値百元、僅納稅二元五角、較諸日本、按奢侈銷耗品、寓征於禁政策、以外烟遞入、每値百元、須納稅二百五十元之稅額、竟相去一百倍之多、近烟酒事務署、連日開會討論此事、尙未答復、想該署於國家稅源及商民之生活、當有適當之措置也、

## ●魯省河工之險狀

濟南省城形勢、正南四里許爲千佛山、突兀嵯峨、作爲屏障、正北十餘里便是黃河、水勢蜿蜒、環抱三面、洛口爲河岸巨鎮、水陸要衝、商民輻湊、人烟稠密、登城樓而北望、洛口宛如高枕、按黃河水面、平素計算、較洛口市街、高約三四丈、盛漲時即在六七丈不等、約出濟南城墻、積高總在二十丈之譜、今因財政缺失修、洛口堤壩、已告破裂、該鎮紳商累請於前、河務局電請於後、以及上中下三游告急之電、雪片飛來、自張財政廳長復職後、見其勢無可緩、始於廿六日、由財廳撥發三萬元、聊作搶護之用、然此三萬元、又係選擇下游未解之長清肥城齊河范縣等九縣撥湊而成、不惟杯水車薪、無濟於事、亦且遠水近火、難濟燃眉、瞬息伏汛臨邇、萬一措手不及、從洛口出險、建瓴而下、則濟南一城、處釜底形勢、將盡成澤國、又况山東沿河七百餘里、在在須防、刻下即需務局長所要求之十六萬元、如數撥給、亦有備長莫及之慮矣、吁、危哉、

## ●閩粵竟又互訌乎

福建陸軍第一師王荣光、前靖國軍師長宋淵源、聯日改組爲閩軍、歸附廣州政府、其事已揭前報、茲聞孫文已派其所謂總統府侍衛武官楊某、齎書委任令、赴永指授機宜、並大吹特吹、將有大宗餉欵接濟、王荣光奉令後、即在永春設立靖國軍總司令部、宋淵源同時亦設總指揮處於安溪、當委任吳威爲靖國軍第一支隊司令、兼先鋒營隊指揮、規取仙遊莆田等縣、林清龍爲第二支隊司令、同上兼職、規取德化大田等縣、高爲國陳亮爲第三第四支隊司令、規取尤溪永安順昌永泰等縣、另由永轄南路迄與轄仙涵沿線、設有糧臺兵站軍屯各機關、爲北取上游東制省軍之計劃、旋又委出中級軍官佐林思美鄭勝龍劉翼南等一大批、並派人密赴尤溪聯絡叛變之游擊隊司令盧興邦、德化叛變清鄉保安營長陳子良等、就地率部策應、一方備檄下游各屬民軍舊部、以合力鼓吹地方自治、驅逐客軍爲宗旨、贊成者紛紛踵起、閩南下游十餘縣、大爲震動、各該縣知事及駐防軍官、自本月中旬以來、疊次電省告急、請派大軍、尅日出發、協剿助防、李督聞此警訊、特集在省各高級軍官、與本署參謀處人員、及新諸議朱得才杜起雲等、(朱杜均係仙游民軍統領新招撫者)會議用兵策略、席間均謂閩南精銳之軍、現因防粵之故、大半抽調要隘屯守、下游兵力、殊形單弱、宋王等軍、目下羽翼既成、佔踞地盤亦廣、恐非一縣一隊之力所能迎敵、唯查該軍大本營、係在永春與安溪聯爲犄角之勢、永邑一下、安溪敵勢、即處孤立地位、再以勁旅截斷德化仙游一路、使彼軍首尾不能援應、其他各縣、可不攻自破矣、討論結果、決定分三路進兵、第一路以于獻臣爲司令、督率衛隊兩本部、由仙游進攻、第二路以唐國謨旅長爲司令、抽調所部第十混成旅駐泉得力營隊、由晉江進攻、第三路以現攝廈門鎮守使馬步雲爲司令、抽調第二師第一旅左翼軍隊、由安溪進攻、以永春爲會師地點、另劃尤溪德化大田三縣爲後方防綫、分令駐紮延建兩處之徐銳濟旅長、田順昌團長、抽撥防軍、佈置該三縣交界邊境、堵截當地處陳各股敵成駐永王文藻團長、於嵩口各地、增加防務、至於朱杜兩諸議、既熟悉下游形勢、令分赴第二第三兩路、幫同計劃戰守事宜、以上計畫已定、已由李督於日昨發表動員令矣、此外有仙邑南軍首領蕭蕃生連文海等、均係王欵臣司令、新近招撫改編者、聞悉王司令出兵下遊、及該縣前統領朱得才杜起雲有隨軍參贊消息、遂亦競告奮勇、聯名具呈於洪團司令部、略謂職營等前此均由閩南各地集合成軍、對於該方面與地險要、山嶺形勢、頗能了了、所部士兵、亦皆下游各縣土著、趨避進退、於交通紛歧之縣境、尤爲習慣、比爾司令大軍、不日出發、職營等全體官兵、情甘負弩前驅、願候驅策、以效棉力、而殲逆氛等語、王司令以此次分路作戰計劃、係奉督軍明令發表、軍機關係至重、不比尋常剿匪、該營長等勇忠可嘉、仍候據情轉呈軍署、候令遵行、綜上各節、下遊各地之戰事、似已迫在眉睫、前敵勝負、雖不可知、然十餘縣地方人民、又將飽受兩軍炮火、元氣未復、兵禍復來、令人聞之、誠爲抱無涯之感也、

## ●成憤死耗之又一調查

彰德自兵亂後、成憤失敗南逃、或傳其在衛輝叢村自戕、或傳其係被人所刺、更有謂其致母暨子遇害者、議論紛傳不一、要皆各有所本也、蓋成之爲人、秉性剛愎而且好婦人之仁、(觀其此次作亂、貿然從事、不爲積極之準備、暨一見地方紳商之哀求維持秩序、即長跪啜泣、即其明證)、一日敗北、本有無地容身之慨、且觀其未亂之先、即有能推翻老趙、情甘犧牲之語、至是目的既不能達、且又敗於老趙之兵、孫慕文既已走入匪黨、部下軍官、又皆爲成一人、死者死、亡者亡、此時之成憤、迫於環境、發於天良、憤而自殺、亦固常情、第據記者所聞、則略有不同、據友人自衛輝歸者言、當孫會友被趙傑新首解省後、離衛數十里之某村、有主僕二人、皆着便衣、識者謂即係成憤、及其馬弁、蹣跚北行、適有匪徒數人、見成馬弁帶有盒子砲一桿、從後追呼、留下盒炮成怒、喝馬弁開鎗擊射、弁方欲開鎗、而盜已追上、即將弁後腰拖住、成在邊喝令快開鎗、往後擊抱者、詎弁心慌手顫、略一板機、竟將旁邊之成憤擊斃、成斃後、匪奪弁鎗、並親其何人、始知係成、遂將屍掩埋、互相逃散、後由鄉人傳述、被偵探得悉、報於軍署、趙督乃令河北道尹拍照寄省、以辨真偽、迨寄到則以成死已數日、屍身已不堪辨認、無從拍照、第據衣服裝腰帶等物、則確係成平日所御、遂本此電復了事云、

## ●浙議會關於制憲之爭論

浙江省議會、六月一日下午一時開會、選舉省憲起草員、事關全省根本、頗引起外界注意、如中國生計總會正會長沈佩貞女士、浙江女子體操學校校長武問梅女士、省憲期成會評議李次九等數十人、均往旁聽、議員簽到者一百另七人、由周議長主席、惟選舉省憲起草員問題、因第八號議事日程、所列補助黃巖中學校經費案等八件、未經議決、依議事細則、不能中止、故今日第九號議事日程、仍列延會各案、預備大會動議、改開選舉會、不料某屬議員、因各屬省內會外應行被選分子、先由會內議員擬定印配、認爲太不合法、力主分區選舉、乃各屬議員、以昨日議決省憲法會議組織法第二條規定、以省議員過半數之出席、用連記投票法選舉、當然係全體互選、不能分區選舉、且如衢縣議員僅四人、以一人投一票、依法定名額二人、試問何人可當選、皆在休息室爭論不休、而在議場諸議員、兀坐至三時有半、遂由陳鍾祺起立、請議長依照議事細則第六條辦理、議長云、已交秘書長去邀出席、何紹韓云、最可惡到會不出席、未幾、秘書長報告、仍無來意、當由議長宣告延會、至於該議會提出之省憲法會議組織法案、業於五月三十一日大會議決通過、其條例如下、第一條、本會議以左列議員組織之、一、由省議會議員當選員五十五人、(每舊府屬五人)但省議會議員當選、不得過五分之二、二、由各縣縣議會組織選舉會、各選出議員一人、在縣議會未更選前、(即以民國二年縣議會議員組織選舉會選舉之、第二條、省議會選舉本會議議員、以省議會議員過半數之出席、用連記投票法選舉之、得票多數者當選、第三條、各縣選舉會選舉本會議議員、以選舉人過半數之出席、用單記投票法選舉之、以得票多數者當選、第四條、前二條之選舉、均應同時選出同數之候補議員、遇有議員缺額時、由原選舉機關選出之、候補議員遞補之、第五條、凡議員及候補議員選出時、須即報告於浙江省憲法會議籌備處、第六條、浙江省憲法會議籌備處、接到各選舉議員之報告、應依第七條及第九條之規定、定期集會、第七條、本會議設省憲法起草委員會、起草委員五十五人、以省議會選出之議員任之、第八條、省憲法起草委員會、設起草委員長一人、由起草委員互選之、第九條、省憲法起草期間爲三十日、草案告成、即召集各縣選出之議員、并省議會選出之議員組織省憲法會議、第十條、省憲法會議、設議長一人、副議長一人、由議員分次互選之、第十一條、議長處理本會議一切事務、會議時爲主席、副議長輔佐議長處理會務、議長有事故時、以副議長代理、第十二條、省憲法會議期、間爲六十日、省憲法議決後、由本會宣佈之、第十三條、省憲法會議及省憲法、起草委員會議之議事、均準用省議會議事細則、第十四條、會議期間、議員無故繼續五日不出席者、認爲辭職、由候補議員補之、第十五條、議員爲名譽職、但會議期間、得支日費二元、其川費準用省議會議員之規定、第十六條、本會議設秘書一人、雇員六人、速記二人、分掌本會議事務、其薪水由會議定之、第十七條、本會議經費、由省欵支出歸入決算辦理、第十八條、本會議籌備處、以省議會爲浙江省憲法會議籌備處、第十九條、本法以公決之日施行、

## ●西北軍事之電訊一束

自科布多失陷後、西蒙俄黨陷集新邊、意圖窺伺、前日古塔各城、新到之俄黨、均經新省楊增新以武力扣留、并有電到京、請示處置辦法、茲聞政府於昨日覆電、古塔各城、新到之俄黨、即希查照國際公約、援按去歲對於阿年爾夫辦法辦理、一律解除其武裝、如該黨有抵抗情事、即以武力對待、

國務院飭新省東界防綫電云、新疆楊督軍鑒、據張副司令有電內開、援庫各軍、現已集中滂江、擬即遵令進攻此、查援庫軍隊、刻正陸續開拔、所有新省東面防綫、即乞通飭各軍、一律嚴爲防禦、靜候援軍、務令俄軍處匪西竄、院沁印、

援庫總司令部分來電索餉、略云、(銜略)部欵、迄今未發、各軍欠餉、催索發急、值此軍務吃緊、實難再以空言搪塞、且防務吃緊、亦無心兼顧、務祈迅籌撥欵、尅日頒發、以維軍心、伏乞迅速覆示、祇遵有印、政府業有復電、謂援庫手續、已與曹張兩使商定、日內當同滂江集中、其滂江現有軍隊、尤應反攻烏叨、以救前次之失、務希鼓勵進行、以待後命、財務各軍餉械、中央認爲至要、已飭部即日撥發云、

## ●全川自治聯合會之遷地爲良

全川自治聯合會、於廿四日議決、將該會機關、由重慶遷往成都、并發出通電云、成都省議會省公署劉衛成總司令各機關各法團暨各報館各道尹各縣縣知事自治會各機關各法團重慶各軍聯合辦事處各議員等、以成都爲吾川政治中樞、本會會所、自應遵請遷往等由、特於敬日開會討論、僉謂敝會發起之初、成都方面尙有障礙、暫就渝中開會、不過一時權宜之計、近日障礙已去、集合場所、宜以成都爲適當等語、查本日到會人數一百五十一人、當付表決、贊成者一百二十九人、此案遂完全通過、并就期遷省、特電奉聞、煩請查照、實紉公便、全川自治聯合會叩敬印、

## ●甯垣增募長警之經費問題

甯垣防務、現由警察負責、各城關守衛軍隊、劉巳一律調回防地、惟指添長警十八棚、所需經費、警務處長黎兼省會警察廳長王桂林、請於地方捐欵項下借撥、王省長飭令財政廳籌議具復、嗣孟繁廳長奉令、當將議復經費情形、陳明省長核辦、略以查各城門守衛軍隊、奉令調回、現擬另募長警壇站、此項經費、純然屬於國家性質、該廳長擬請於地方捐欵項下撥借、殊有誤會、現各項捐欵、均有預算規定用途、誠如尙令所云、並無餘欵可撥、因查省會警察廳經費、九年度國家預算、原列銀五十三萬六百二元、經常費全年支銀四十八萬四千四百七十七元三角八分、雨季服裝費、及年終犒賞、共支銀四萬二千三百四十九元六角、統共支銀五十二萬六千八百二十六元九角八分、比較預算數目、尙餘銀三千七百七十五元一分、九年五六兩月、添設長警、需銀三千九百八十五元二角、擬請即任餘欵項下暫行撥支、尙不敷銀二百餘元、俟決算時敷案辦理、至十年度預算、另行按數增列云云、想不日當可批准也、

## ●南京快信

●航空署長丰任程恒武到寗、測勘通濟門外航站、

●嚴財廳長撥給理金陵道署工費千元、於九年度經佐經費項下動支、

●督省軍械局副官鄒雲、一由上海兵工廠運來機槍件器三十一部、手槍一百五十枝過寗、即轉浦口運往太原、

●軍署秘書長婁裕熊、昨由京回寗復命、

●省立各學校五月分經費、嚴財廳長已如數發放、

●錢崇固接到省議會撤回地方行政會議代表電後、已電復准二日出京南旋、

●金陵道尹蔡寶善、現將該道轄境內之省道路綫規畫、呈報省署備案、

●湖南省立第三師範主任屈子健、率帶學生十六名、乘吳淞商輪來寗旅行、

## ●杭州快信

●省憲期成會、今日上午十時、假省教育會、開評幹聯席會議、推張羽生主席、首議起草員人才問題、有主張加入大老耆壯碩勞者、有主張不必加入大老、但以法律道德爲準繩者、結果與省議員熟商、次議各縣分會問題、或謂應行推設、易致號召、或謂主張複雜、反與窒礙、結果暫緩決定、

●省署第四科科長姚經武、因財政廳委任統捐局長、遺缺由沈省長、委科員龍以鵬升充、

●省議會據浙紳王文孝等函稱、康有爲氏、以亡國大夫復辟罪魁、不見容於南海、思混跡於西湖、猶復覬佔地畝、毀壞名勝、今幸大會提議糾質、兇心或可稍戢、惟西湖爲中外觀瞻所繫、爲浙人體面計、當鳴鼓而攻之、勿使穢及吾浙一片乾淨土云云、

●財政廳奉省令、籌墊銀十萬元、解交省道籌備處、按照被災輕重、分配工振欵項、台屬先發五萬元、溫屬先發三萬五千元、紹屬先發二萬五千元、

●夏敎育廳長、派第三科長羅會坦、前往吳興省立第三師校、勸導學生上課、在新校長未到以先、仍由王校長負責、

●財政部電復省署、振糧免稅截至五月底止、係照議決定之通案、消振事同一律、希仍查照通案辦理、

### △蘇州通信▽

▲更動警員　蘇州警察廳消防隊隊長王紫森、奉令調充警廳科員、遺缺另委前充保安隊隊長丁錫豐接任、王隊長奉令後、當即呈署一切、於昨日午後辦理交代、到差視新、

▲聚修香雪海　縣屬光福鄉有香雪海者、爲鄧尉名勝之一、近因年久失修、由該鄉董華馮澤衍等、發起募資興修、以留古蹟、業已刊印募啓、分送各當道、暨各紳士處、請予撥欵補助、聞道尹鎮守使、均極贊成、吳縣溫知事、昨已捐助銀五十元、兩董當收領矣、

▲示禁高抬米價　吳縣溫知事警廳李廳長、近因米價步漲、民食維艱、特會銜出示、不准奸商囤積居奇、任意抬價、應將各種米糧、一律平價出售、其門市零售、及下等糙米、尤須格外削價、以惠窮黎、如有高抬價格、囤積居奇情事、一經查明、或被告發、除充公外、并即按名拿究、一面函致蘇州總商會、迅予邀集米商、仿照上年辦法、妥議平價、並由縣分令城鄉各警區、會同各鄉董遵照辦理、

### △無錫通信▽

▲繭市悲觀消息　無錫各繭行、已於二十三日一律開秤、聞亦有因氣候運早關係、先期提早開秤者、惟本年收成之折耗、實爲歷來所未有、故各行於開秤後、收貨均極寥寥、較諸上年、尙不足三分之一、繭價原定百念五元、刻因出貨甚少、已逐漸放盤、至六十元一擔、仍不踴躍、且皮分薄弱、絲頭亦短、烘頭成色亦次、因是各繭商、咸憂形於色、做繭者、咸皆縮手、本屆報開各行統市共一百八十一家云、(可與本日本埠新聞參觀)

▲麵行營業　無錫在近十年間、機器麵粉廠、次第開辦、現在計有六處、營業日廣、致土麪行營業大受影響、其不肖者、遂有以次貨混售、及滲價掯軋競賣等弊、營業因而衰淡、近該業爲整頓營業、維持信用起見、特組織麵粉檢查所、委派專員、遇麵粉之收進及銷售之貨、實力檢查、以期貨必精良、劃一市價、現已訂定章程、略請縣商會轉呈縣署請示保護、縣署據呈、已批准備案、給示、現該業已於三里橋關帝殿內組織檢查所、定於舊歷九月初一成立云、

### △鎮江通信▽

▲視學交替時期　縣視學張鑑、下學年已就秦巷工商中學之聘、所遺縣視學一缺、已由三科主任錢基厚力荐勸學所長秦銘光擔任、由道知事核准、呈報教育廳長、惟張視學之視學事務、尙未結束、應俟學年終了、再行交替、已由教育廳令行縣署轉行知照矣、

▲照舊委任選舉職員　七月一日、爲省會初選日期、聞各投票所事務所主任、因前次國會初選時、所委初選監督暨選舉事務所主任、均能稱職、毫無貽誤、擬除特別辦事員李呂等、仍舊延聘外、即各管理員、亦必照舊委任云、

▲農會長提倡畜牧　丹徒縣農會仇會長承笙、以振興畜牧公司、係爲當務之急、自應提倡、惟規模宏大、需欵孔多、獨力每苦難成、衆擎方覺易舉、擬請縣署、頒發布告、分貼各市鄉、廣爲勸導、俾一般農民、或可踴躍從事、

### △揚州通信▽

▲捆鹽工人之停工　十二圩捆鹽工人、爲數甚衆、茲以淮運商借運場鹽、有礙伊等生計、特相率停工、以爲要挾、淮運使丁少蘭、深慮釀他事、特於昨日訓令儀徵縣妥爲彈壓、免肇禍端云、

▲長途汽車會議詳誌　江北長途汽車、由發起人在廣陵開會、已誌昨報、茲將當時情形錄下、首由蘇省水利協會會長黃伯雨、報告開會宗旨、次即公諸討論招股發程、先從瓜揚入手、其議決事項、(一)名稱、江北長途汽車有限公司瓜揚綫、(二)股分總額、十五萬元、(三)股票票面數額、每股五十元、(四)收股期限、一次交足、以招股章程寄到後兩個月爲交欵期、(五)發起人擔任股數、分三種、(甲)五千元以上、(乙)四千元以上、(丙)三千元以上、(六)官利、週年八厘、(七)籌辦機關、設大源廬宅、(八)籌辦人、公推黃伯雨、盧紹劉、朱德軒、到會諸人、當場認定股欵八萬二千元、俟股欵收過總額之半數、即召集創立會、選舉職員、定期開工、以六個月爲竣工期、

### △嘉興通信▽

▲紳商電留知事　嘉屬秦縣各界人士、刻以該縣茹變琛知事、在任廉潔、遽被撤換、羣情惶惶、特電省長挽留、其電文略錄如下、(茹縣長在秦、勤政愛民、百事俱舉、士商民庶、感戴一心、今聞去任、民遑失望、羣意一致挽留、意誠情急、伏乞採納民意、以順輿情、商會暨士紳民人公叩、

▲籌設複選事務所　省會初選、行將舉行、而複選日期、亦轉瞬即至、嘉興、嘉善、海鹽、平湖、崇德、桐鄉等六邑、複選手續、業由總監督指定、在本縣舉行、故複選事務所、亦須在本縣城內勘定、茲悉此項地點、仍定借用白鶴內前縣議會會址、專候複選監督成本使到來、即行籌備成立、

▲繭徵捐作案重提　嘉興舊時、向有繭徵學捐、充爲小學經費、今停徵已久、上年曾由教育會提出議案、開會議決、照舊徵收、以維學費、業經呈奉縣署核准、飭令學委實行徵收、無如擱時已久、此捐並未照收、以致學欵益形竭蹶、將有破產之虞、現悉教育會對於此事、決擬第二次[illegible]、請求縣署飭委執行、候開夏季大會時、付會公決施行、

### △甯波通信▽

▲暗殺案之近訊　慈溪勸學所所長魏錫爵之嫂魏秦氏、日前被人暗殺致死、即經魏氏之子赴縣聲訴、由王承審員到場勘驗、探悉朱阿川徐阿渭均有嫌疑、立即飭警往拘、而朱阿川徐阿渭、適於先日赴滬、愈滋疑竇、乃亟備文至上海縣公署、並總巡捕房、要求查緝、移提歸案、旋據移解到慈、即經王承審員庭審五次、一無確供、亦無證人證據、因仍還押、候再查訊、茲聞城鄉一般士紳、以朱阿川徐阿渭等、委實冤枉、聯名具呈縣署、請予省釋、以昭無辜、而重人道、一面並請嚴緝兇犯、查案究辦、爲死者伸冤云、

## 時評

### ●我爲此懼　再斯

靳閣改組之初、所授諸總長、即已七零八落、不得已而思其次、又或以節關伊邇、而意主徘徊、或以學閥方張、而心存瞻顧、權位爲人之所欲享、而責任爲人之所畏擔、其現象若此、幾何不令交系笑人耶、

然三使京津之行、猶以此次組閣爲其最大成績、於是稱[illegible]而得之金錢分鼎而峙之地盤、自相支配、各滿其慾望、以大所施於人者、而所受於人者豐、軍閥真中國之驕子哉、

抑又有甚焉者、則經略使之職、爲民國官制所未有、遠溯初祖、當稽諸史傳、有之曰、一天子經略、一謂經營天下、略有海內也、降及有唐、乃於邊地置爲官、而宋明清諸代、因襲之、衡其職權、自在今日督軍巡閱使以上、遼東得此、大足自豪、將見所謂便宜行事者、於平蒙之策、征蒙之人、必現出若干之異采也、

嗚呼、我爲此懼、

上海匯豐銀行及虹口分行告白

啟者本行收足資本洋一千五百萬元公積金英金二百五十萬鎊銀洋二千一百五十萬元另議定備用股本洋一千五百萬元○總行設香港分行設在廈門暹羅巴搭維亞孟買克而克搭廣州可倫坡福州漢口哈爾濱伊羅伊羅意布神戶可喇倫伯倫敦法國馬拉夾小呂宋長崎紐約北京檳榔仰光西貢金山上海新嘉坡沙喇侘約天津青島海參崴橫濱○各商存銀或流期(即往來帳)或定期均請至本行面議○本行收買本埠期票並辦理一切銀行應辦事宜○本行匯票可通倫敦及歐洲印度新金山美國中國日本等處各大通商碼頭

民國十年四月一日

## 商情

### 國外匯兌 六月一日

昨上午九點半滙豐銀行掛牌行情

### 京津漢匯兌

### 金市

### 銀洋錢市

### 羅卜票

### 銀樓

### 蘇州金錢市

### 上海證券物品交易所

### 上海華商證券交易所

### 外國股票

### 上海麵粉交易所

### 上海華商棉業交易所

### 雜糧油荳餅交易所

### 滬南米市

### 滬北米市

### 蘇州米市

### 雜糧市

### 油餅市

### 茶市

### 洋布疋頭

### 外國棉花電報

### 煤油市

### 輪船進出口期


## 上海泰亨源記 昌記銀樓鑑

本樓今庚更換記號昌記所有以前泰亨源方記名下兌出金銀首飾以及外埠支店一概照常收兌以符信實而昭鄭重恐未周知特此登明

開設英界北京路鐵大橋南 電話2858 掛號0077

本樓擇定英租界北京路觀音閣

古法加金足赤首飾 售出每兩洋五十一元 收進每兩四十九元六角



## 腎病之預兆 君若不知 危險異常

閱報諸君 必曾患疼痛之病 當知疼痛發生每因內腎有病 如大便秘塞 背痛 胃呆 筋骨節痛 兼起口中惡味 足腫 尿汁混濁 周身無力 容易發怒 皆是腎病之徵象 病根則在內腎虛弱 不能將血中毒酸排洩外出 欲除此病根當服

**地威德補腎清脬丸** 凡腎虧者 切勿遲緩不治 因腎虧可釀成腎炎 非常危險 欲治腎病必先去尿中毒酸 即治腎之藥必直達內腎與膀胱 勿假道腸臟 如普通治腎藥然 凡服

**地威德補腎清脬丸**者 必見尿色變藍即藥性已到之證 實與他種治腎藥大不同 閱報諸君 如患背痛 風濕 石淋沙淋 腰痛 大腳風 或他腎病 應速試服此丸 實能藥到病除 賜顧諸君 乞認明地威德丸 係用紅金色之盒裝 藥瓶塞上必有一紅火漆印 各大藥房出售 如貴處缺貨 可向上海福州路五八六號華英大藥房函購 原班奉上 郵費不計

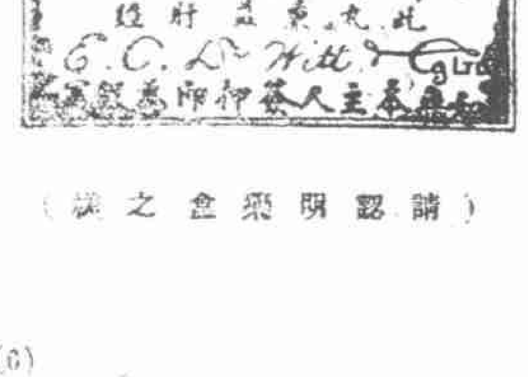


(請認明藥盒之樣)

(6)



## 楊梅結毒 有害 已吃者 此藥能 新六〇六藥片

傳染性梅毒 性極和平 效極神速 價又廉平 為根治梅毒第一妙品 快請講服 每瓶一元五角 仿單詳明病狀服法

總發行上海愛多亞路七百〇八號伯蘭大藥房 分發行外埠中法大藥房

花柳梅毒 瘰癧 疳瘡 及筋骨酸痛 四肢麻木 半身瘋癱等症 病狀雖異 其發生之原理莫不由血毒風濕所釀成 故施治之藥必以清血解毒去風理濕為有效



## 中國首創機器染色廠

本廠開設已歷多年 各種機器悉照新法 所出布疋 顏色鮮艷 永不退色 暢銷各埠 久蒙歡迎 定價公道

斜紋 漂布 泰西緞 羽綢 羅緞 冲素綢 洋紗 夕法紅洋標 軍裝

上海天津路長豐里 達豐批發所啟 電話中央四三五一

2013



## 哈哈真希奇

大德油廠何頌清鳴謝

2019

# 小腸疝氣天下獨一良方

疝氣之症皆由寒濕阻住陰氣凝結以致氣不宣暢血不流通遂有血疝氣疝寒疝狐疝水疝等患其初陰囊腫痛小腹結硬繼則囊大如斗筋粗如繩痛不可忍步不能行若年久不治則真陰虧損其發尤劇本藥房獲在抱覓得百試百驗之秘方虔製此丸專治各種遠年新久氣以及偏墜風球等症每日早晚各送三錢立能消服去痛應手奏效初起之症一兩愈包愈雖年深日久之症連服一料包可斷根每盒一元每料五盒四元另製包愈小腸疝氣膏每張七角若多年之症必須膏丸並用內服外貼見效尤速不靈還洋外埠函購郵寄妥速

上海三馬路大舞台正對面 鍊雲藥房啓

# 寶天勝蟾(鳳記)舞公臺司

禮聘京津關東超超等

全體第一文武藝員

新舊戲劇唯一老生 **常春恒**

劇界泰斗全國歡迎獨一文武老生 **李吉瑞**

名馳南北第一大面 **劉永春**

京津馳名獨一時裝花旦 **小馬五**

第一等傑出靠架武生 **張小樓**

才貌雙全獨一古裝花旦 **劉筱衡**

超超等獨一無二短打武生 **趙鴻林**

超等唱工鬚生 **黃智斌**

第一靠架花臉 **韓文奎**

南北馳名第一俞派武生 **李雲峯**

馬昆山 朱有生 彭勝福 郭少華 苗鳳林 張慶利 丁元善 馬明奎 郭五奎 小奎元 五陣風 劉硯山 宋春岩 周月來 梁俊圃 袁永順 楊春芳 田連桂 廖連卿 劉金奎 劉松亭 李志六 七陣風 陸慶福 謝月奎 王福田 常雲恒 王蘭田 郭小福 東方明 劉景軒 蘭慶棠 張玉鳳 于長順 于長海 王彩芝 許紫雲 嘯肉紅 張奎勝 張少福 周春亭 孫長奎 閻小山 陳俊卿 閻子芳 馬長奎 陳順林 鄭來順 王長德 李活猴 小四奎 馬義蘭 葉桂喜 王長奎 吳春喜 劉鳳來 方少堂 王奎銀 陸春祥 許品軒 高清珍 吳國起 王斌飛 林大振 馬小山 馮瑞棠 宋連生 劉小平

一俟佈置完備即行開幕特此露佈

# 各埠電燈廠並電燈材料公司商號公鑒

啟者本公司新由德國運來老牌省電金絲燈泡及大小各種特式花罩異樣不夜天燈各欵電汽器皿茶壺桌上擺燈電袖旅行電燈等並電報電燈電話上應用各種電汽物料應有盡有各種俱全專營代客定訂各埠零躉批發價目定規比衆格外克己一律歡迎如蒙光顧信件來當即答復請注意上海大馬路日昇樓東四百廿二廿三號電話五一廿號

大中華電器材料總公司謹啓 1765

# 昆崙名山香煙

昆崙名山香烟

昆崙名山香烟

昆崙名山香煙

上海永泰和烟行廣告 1055

# 自來大燈

華人屋內置用祇要儲存十元其裝費及一切費用均可免去 欲知詳情請向上海西藏路五號上海自來火公司詢問可也

留心假冒惟我一家秘製

專治身體虛虧年久白濁

# 體虛白濁丸

[illegible]

杏鳳生 1950

# 婦女閉經丸活人無算

## 乾血癆傷第一靈藥

[illegible]

# 哮喘咳嗽之敵

此即環球交譽獨一有担保的治咳靈藥原瓶真樣諸君購時務祈注意

各大藥房均有出售

如遇傷風咳嗽哮喘胸痛速服

# 貝索

上海仁記路英商貿勒洋行經理

## 本埠新聞

### ◉遠東運動會之第三日

昨日爲遠東運動會之第三日、觀賽者較前日尤衆、場中座臺、擁擠不堪、而田徑賽場及足球籃球場之四週、佇立而觀者、數約二萬餘人、普通入場劵、每張增至五角、座位劵槪收一元、購者猶爭先恐後、優待座中竟無隙地、後至者因爭向臺前草地上觀賽、昨日吾國於足球籃球隊球及五項運動中、連佔勝利、四面呼聲、響震天地、迥非前日大失敗時情景可比、惟天氣頗熱、田賽場東首座臺上觀客某、因久在日光之下、感受暑氣、坐立不穩、側身下倒、幸經童子軍扶掖至場中預設之救護處醫治、際此初夏時節、氣候漸熱、而場中座臺未能皆設遮蓋、致令觀客備嘗燠炙之苦、未免爲布置上之一缺憾也、

足球

中國足球隊、既於前日一戰而勝菲律賓、昨日鼓其餘勇、復與日本球隊角、國人對於足球、最饒興趣、復以歷屆遠東運動錦標、均歸我得、故觀者尤衆、未及三時、即有萬餘人、繞場以俟、場側高樓、亦以預料人多、先行拆去、時屆三時三十分、兩方隊員、雅步入場、觀者高呼致敬、即由公正人分配場地、日佔上風、我居下風、正對陽光、殊礙視線、然以我球員之奮勇爭先、球乃常在日本場地、日本自前年大創於菲律賓後、朝野上下、爭相鼓勵、經二年之訓練、其成績乃大有可觀、長足進步、至堪欽佩、初賽十分時、雙方略無勝負、經國人旁觀者之勉勵與狂呼、我隊員長驅而入、遂勝一球、斯時國人鼓掌擲帽、巨躍歡呼、愉悅之情、滿場一致、二十分以後、復勝一球、日人雖亦甚勇直前、以圖報復、然以我守門者之好整以暇、從容禦出、卒無隙可入、三十分鐘既屆、結果爲二與零之比、我國全勝、略事休息後、雙方易地再賽、初時我球員以既獲勝利、但求守成、遂亦不事進取、將屆十分時、我隊員某與某日員爭球、致腿爲所傷、臥地片時、足已微跛、觀者之鼓噪大起、我球員乃奮勇進攻、又勝一球、日人連負三球、急思報復、我隊員微有懈意、遂爲所乘、長驅而入、將至球門、我抵禦者犯規、被罰十二步球、終以守禦有方、未爲所負、我球員復鼓餘勇、同日反攻、日本方面、屢瀕於危、幸彼方門守者、亦爲好手、抵禦得法、均慶轉危爲安、惟末次球從側入、猝不及防、復負一球、時終賽之時已屆、結果卒爲四與零之比、中國全勝、聚觀者高聲慶祝凱捷、復有五六人將得勝之球員、高舉以示歡賀、斯時田徑賽五項運動籃隊球比賽、尚未終結、聚觀者亦不下萬人、一聞中國全勝之報告、鼓掌之聲、霹振耳鼓、雖勝利之結果、早在意計中、而全部勝利、一球未負、尤爲難得、故歡忻慶祝、亦逾其量、比賽時復有一事足記、則球賽將終時、中日球員爭球、我國球員自後方肩日球員、致日球員不能得球、日人屢負之下、氣憤已甚、回身舉拳欲擊、幸我球員退讓、未成交涉、日人屢勗其選手、以大國民態度出場、此則未免太小見矣、

籃球

下午五時舉行籃球比賽、爲中國與日本對、籃球比賽、此次已爲第三次、前二次日敗於菲、而我復勝菲、故大多數以爲勝利必歸之我、即華北籃球隊、亦以爲智珠在握、不足經心、竟先以第二組與日比、不知一經試驗、優拙立分、日人奮勇進攻、轉球純熟、我則應對乖方、無所措手、致連負至十二球之多、闕知勢將敗北、急易能手、竭力挽回、至初半時終、爲二十與十九之比、我尚負一球、易地以後、以旁觀者之鼓勵、我球員亦着着爭先、卒以三十二與二十八之比、得最後之勝利、亦云險矣、是可知無論何事、驕兵必敗、日人各項運動、不論優劣、必以全力赴之、至堪嘉尚、至我國選手、則時有不肯加意之處、輕敵歟、讓德歟、似終違競勝之義也、比賽既終、雙方球員、互視而退、繞場而觀之國人、歡呼祝凱、其興致殊不亞於足球與隊球之得勝也、

隊球

中菲兩國籃球、昨午五時已行決賽、其比三次、結果爲我國得勝、菲隊球員、本皆能手、惜第一次比賽、負球太多、以後雖奮力施勇、終已不及、我隊得勝之處、卽在始終如一、較之第三次比賽時、圍坐場傍而應援者、不乏四五千人、故氣勢亦甚勇壯、玆將三次比賽之結果及總計、錄之於後、

第一次　中勝二十一　菲勝九
第二次　中勝十一　菲勝二十一
第三次　中勝二十一　菲勝十六
總計　中勝五十三　菲勝四十六

捧球

菲日兩國之捧球比賽、在歷年遠東運動會中、素稱勁敵、今屆開會前數日、菲隊曾與上海兩人俱樂部比過一次、結果菲隊勝二點、日本捧球隊選手、是時亦在場參觀、曾謂菲隊中除一能手者外、其餘均非能手、旅滬日人、聞此說後、咸喜形於色、意頗自得、昨日下午三時、爲日菲捧球隊比賽之期、二時左右、捧球場側之高台上、座位已無隙地、占位者、日人約居八九、按捧球場之座位、向例並不賣資、惟昨日每位須賣洋一元、而日人竟肯出資購座、則其所抱希望、已可槪見、三時開賽之後、日人每見該國隊員稍佔勝勢、卽不問其究竟能勝與否、俱在座應張聲勢、怪聲百出、菲隊球員、實在俱係上選、較之日本、相去本屬無幾、奈勢力孤單、又受日本應援者之威嚇、偶一不愼、竟負一球、其結果遂爲一與〇之比、勝利歸諸日本、

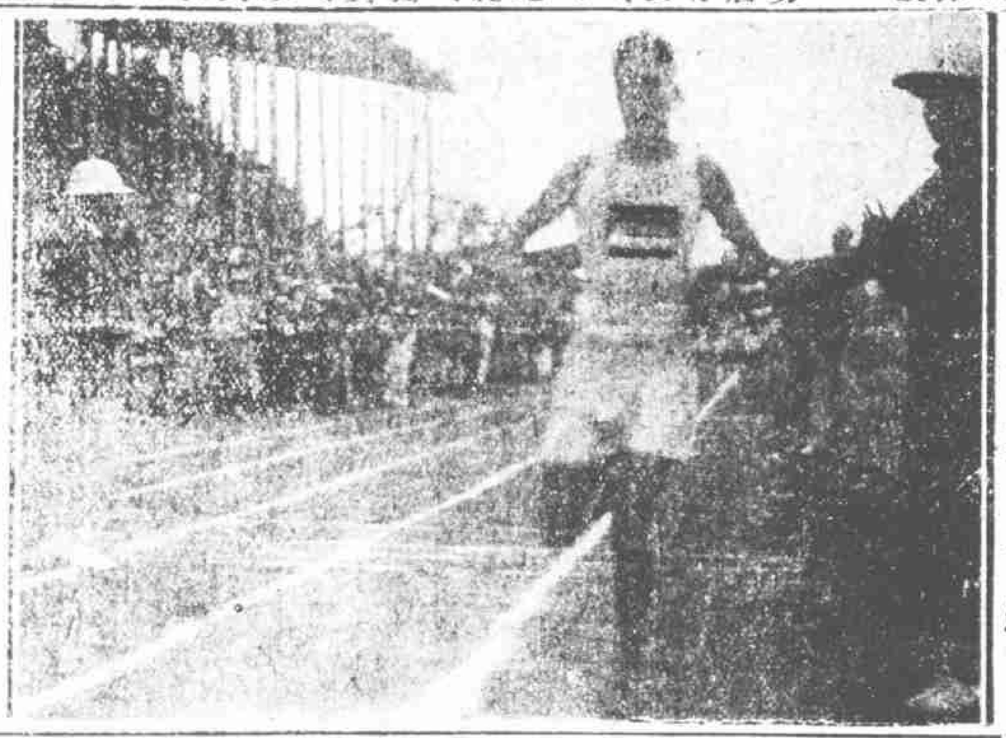
杜榮棠一英里跑

中日籃球比賽

網球

單人比賽

弗谷司(Fragos)(菲)對大福(日)、紀錄六對二、六對二、六對一、菲勝、
阿拉共(Aragon)(菲)對刁作謙(中)、紀錄六對一、六對二、六對一、菲勝、
田中(日)對吳仕光(中)、紀錄八對六、一對六、六對四、六對二、日勝、

雙人比賽

薩萊司(Suarez)對北川、(日)
弗公司(Fagos)對淺野、(日)
紀錄六對一、六對二、三對六、九對七、(菲勝)

中菲隊球比賽

中國女子體育遊藝

昨日舉行之運動節目中、最足惹人注意而滿意者、當推本埠女學生之體育遊藝、女生服裝、悉着白衣黑裙、間有頭帶白帽者、下午四時許、女生全體整隊入場、由東與大學軍樂隊、在前引導、其入場次序、第一隊爲女子體操學校、次爲女子青年會體育部、愛國女學、市立萬竹女子初等學校、務本女塾、勤業女子師範、廣東崇德女子中學、神州女學、私立愛羣女學、啓秀女學、中西女塾、聖瑪利亞女塾、城東女學、晏摩氏女塾、清心女子中學、上海女子中學、裨文女子中學、共計有十七學校、人數約一千五百餘名、內中以務本女塾學生、參加最多、全隊入場時先繞場周行一週、然後分駐場中規定各地約經五分鐘、由中西女敎員各一人在台上發令開演、其團體遊藝、爲捧球演習水泳練習踏水車之三種、表演時各生俱頗嫻熟、望之如出一人、故每一舉動、合場卽繼以寃聲、互相讚服、團體游藝演畢後、各校乃分散場中作捧球隊球、網球舞蹈等各種遊藝、每種均有可取之處、惜時間有限、場中尚須舉行他項競賽、故未及五時、各校卽整隊出場、是實滿中之不足處也、

昨日五項運動比賽成績如下、

第一名、(三〇一)杜榮棠、(中國)
遠跳二十呎九吋又二分之一、得一百十分、
擲十六磅鐵球三十四呎、得六十四分、
二百二十碼賽跑二十四秒、得八十分、
擲鐵餅一百另一呎六吋又四分之一、得八十三分、
一英里賽跑五分二十七秒、得七十三分、
共計得四百十分、

第二名、(一八五)二村忠臣、(日本)
遠跳十八呎十吋又四分之三、得八十七分、
擲十六磅鐵球三十四呎四吋、得六十六分、
二百二十碼賽跑二十四秒又五分之二、得七十分、
擲鐵餅九十四呎一吋又四分之三、得六十八分、
一英里賽跑五分三十九秒、得六十一分、
共計得三百五十二分、

第三名、(一八六)鴻澤吾老、(日本)
遠跳二十呎七吋又八分之三、得一百零七分、
擲十六磅鐵球三十二呎二吋又四分之一、得五十六分、
二百二十碼賽跑二十五秒、得五十五分、
擲鐵球九十七呎九吋又四分之三、得七十六分、
一英里賽跑五分五十三秒又五分之三、得四十六分、
共計得三百四十分、

第三名、(一八七)三橋義雄、(日本)
遠跳十八呎十吋又四分之三、得八十七分
擲十六磅鐵球三十二呎四吋又八分之三、得五十七分
二百二十碼賽跑二十五秒又五分之三、得四十四分
擲鐵餅九十六呎二吋又四分之三、得七十二分
一英里賽跑五分二十秒、得八十分
共計得三百四十分（按三橋義雄與鴻澤吾老得同等分數故統稱第三名）

(四三)科士科晉拉(菲列濱)
遠跳二十呎二吋又四分之一、得一百另二分、
擲十六磅鐵球三十五呎五吋又八分之七、得七十三分、
二百二十碼賽跑二十六秒、得三十八分、
擲鐵餅一百十一呎四吋又八分之五、得一百另三分、
一英里賽跑七分一秒又五分之二、得九分、
共計得三百二十五分、

(四二)陸加士(菲列濱)
遠跳十八呎一吋、得七十七分、
擲十六磅鐵球三十四呎十吋、得六十九分、
二百二十碼賽跑二十五秒又五分之三、得四十四分、
擲鐵餅一百另一呎二吋二分之一、得七十二分、
一英里賽跑六分四秒、得三十八分、
共計得三百分、

中日足球比賽

(三六二)唐嘉林(中國)
遠跳十八呎一吋、得七十七分
擲十六磅鐵球三十呎三吋、得五十一分
二百二十碼賽跑二十四秒又五分之四、得六十分
擲鐵餅八十五呎十一吋又四分之三、得五十六分
一英里賽跑五分四十五秒、得五十五分
共計得二百九十九分

(三一八)潘作新(中國)
遠跳十九呎九吋又四分之一、得九十八分、
擲十六磅鐵球三十三呎五吋又八分之七、得六十一分
二百二十碼賽跑二十五秒又五分之四、得四十一分、
擲鐵餅八十五呎三吋又四分之一、得五十五分、
一英里賽跑六分八秒又五分之四、得三十六分、
共計得二百九十一分、

(三一七)時照涵(中國)
遠跳十八呎十一吋又四分之一、得八十七分
擲十六磅鐵球三十二呎一吋半、得五十六分
二百二十碼賽跑二十六秒又五分之三、得三十分
擲鐵餅八十九呎九吋又四分之一、得六十分、
一英里跑未與賽、

(二〇〇)朱恩德(中國)
遠跳十九呎六吋、得九十四分、
擲十六磅鐵球三十一呎十吋半、得五十六分、
二百二十碼賽跑二十四秒又五分之四、得六十分、
擲鐵餅九十呎十吋、得六十二分
一英里跑未與賽

杜君榮棠、出身南洋公學、素稱運動名手、且於足球隊中、亦爲健將、此次得五項運動第一、其紀錄較之前數次遠東運動會中紀錄、已突過三十餘分、不特中國之榮、亦遠東運動之光也、

女子遊藝

昨晚遊泳比賽之結果如下

百碼仰泳決賽
第一名、二五菲能台慈、(菲)
第二名、二三三持永義宗、(日)
第三名、二三一入谷唯一郎、(日)
時間一分十九秒又五分之四、分數菲三分、日三分、

撲水比賽
第一名、(Wegreger)
第二名、(Hamlaie)
第三名
按上項非僅三國選手比賽、

百碼自由式游泳決賽
第一名、六四愛不利奧、(菲)
第二名、六一葛安、(菲)
第三名、二二四小野田幸一、(日)
時間六十四秒、分數菲五分、日一分、

魚躍競技
第一名、加爾夫、
第二名、麥克魏、
第三名、李克、
按上項亦非僅三國選手比賽

一百二十碼蛙式遊泳決賽
第一名、五九弗里那台兹、(菲)
第二名、六〇魏兹孔特、(菲)
第三名、二二四小野田幸一、(日)
時間三分十九秒、分數菲五分、日一分、

潛水取遠
第一名、(Berlanga)十一碟、
第二名、(Calvo)八碟、
第三名、(Mondalia)七碟、
按上項亦非僅三國選手比賽、

二百碼接力游泳決賽
第一名、菲列濱、
第二名、日本、
第三名、中國、
時間一分五十八秒又五分之三、

尚有一英里賽泳決賽、潛水決賽、及水球等三項、因時間不及、改於今晚舉行云、

今日運動之秩序

遠東運動
十項運動
童子軍遊藝會　下午二時三十分
足球分數相同者決賽　下午三時　(勝負已定不舉行)
棒球分數相同者決賽　(勝負已定不舉行)
籃球分數相同者決賽　(勝負已定不舉行)
隊球分數相同者決賽　(勝負已定不舉行)

萬國運動
棒球　美海軍與日球隊　菲球隊與美天津十五聯隊
網球　下午三時　單人雙人
籃球　華東與上海西人　約翰大學與菲列賓　日本與美海軍　下午三時三十分
五十碼賽泳預賽　下午八時十五分
百碼賽泳預賽　下午八時三十五分
四百四十碼賽泳預賽　下午八時五十分
二百廿碼蛙式泳預賽　下午九時十五分、
半里賽泳　下午九時三十分、
水球比賽　下午十時、
中國拳術體操　下午二時三十分、

### ◉業餘運動聯合會組織會之改期

因星期一天雨、遠東運動之網球、未能比賽、昨由該會委員議定、改爲星期三上午、舉行決賽、本會之發起人及書記等、均在該會派有職務、是以將組織會改爲本星期六、上午九時、仍在四川路靑年會舉行、因昨晚議定、爲時過遲、未及登報聲明、實深抱歉、此告云云、

### ◉准許德僑回華之第一聲

德婦里斯保格、旅居上海、生有三孩、均在幼稚、無力養贍、擬請特准其夫、來華謀生、稟由駐滬和領、函請許特派交涉員、轉呈外交內務兩部核示、玆奉內務部電復照准、許交涉員接電後、昨已函達和領事、查照轉知矣、

### ◉詢問中暹締約情形之函復

華僑聯合會、前因中暹締約事、經請駐日胡公使、就近與駐日暹使、互通意見、以期有良好結果、日久尚未得暹政府表示、極爲關懷、特致函胡公使探問情形、昨接胡公使來函云、中暹締約一事、前曾與駐日暹使面商、並以正式公函、託其轉達暹政府、至今尚未有回音、因日暹道遠、彼國政府、亦須妥商、恐非數月後、難以得還、


新式電風扇到滬　各式皆備　價格克己
謹啓者本公司新自美國運到大宗電扇迴旋式與掛式皆備定價格外克己請速移玉江西路二十四號（客利西旅館南首間壁）二樓接洽爲要
中國電氣股分有限公司謹啓　1417

蘇州司部巷　傷科殷震賢　分廓上海
鄙人常廓上海白克路永年里一弄東首第一家四百七十五號門牌候診　103

花柳聖手
清和坊樂南醫科專門花柳科劉賢生學識精通經驗素富其手立卽回春誠可謂花柳聖手也爲此介紹以便病家問津
門診五角十二點至下午四點出診五元下午四點至六點
梅毒　注射最新六零六（九一四）手術熟練無痛苦無危險
下疳橫痃淋症　注射新藥　精妙絕倫
介紹人　任筱三　趙南公　裘子怡　解輔宸　榮心泉　臧寄樹　1919

元泰呢絨洋貨號遷移開張大減價　四月廿一日起
本號由二洋涇橋遷移至三洋涇橋西首三層樓洋房交易各貨一律大減價　電話中央二四五八　2011

良辰
春風和煦景色宜人如在此時照一肖像其神彩豐奕別有佳趣凡欲照相者幸勿失此良辰而敝館布景之美尤有獨到之處諸君欲得良辰美景之相片倘望光顧一試
上海　英大馬路雲南路口　中華照相館　電話中央五三五二
美景

工部局布告　爲場車事
照得[illegible]免除困難起見規定凡場車輪盤三英寸者每月祇須繳納捐費銀一兩五錢其式場車輪胎闊不滿三英寸者每月仍須照常繳納照費銀二兩各場車主須受用
本局此次減收照費特殊利益如不及早換用輪盤較闊是數之新式場車本局日後發給新式場車執照更當從嚴取締凡場車輪盤破壞或不完全或裝重過量致該車在路上勢將忽拖此邊忽拖彼邊而行者其附近巡捕房得將該車扣留訴究爲此警告場車主人用戶等一體知悉特此布告
西曆一九二一年五月二十七號　第二八六七號

來函謂滬報登載、謂敝處已接有遣使報告、殊非事實、想係傳聞之誤、承詢特告云云、

## ●韓僑歸化之照准

韓國僑商金昌煥等二十餘人、現均歸化中國、曾經開具證書、呈請上海縣公署、轉呈江蘇省公署、咨請內務部核示在案、茲奉王省長轉奉部令、以金昌煥等所請歸化、核與修正國籍法第四條第二項、及第十條各項相符、自可准予歸化、除註册外、特將歸化執照、咨送省公署飭發、遵照給領等因、沈知事奉令後、已飭該僑商等、分別到署具領矣、

## ●紗價暴動之推測

前日各紗市價暴動後、人心都半看漲、於是賣空家乘機大賣特賣、雖未成大宗交易、然欲買進之人、皆已退縮不前矣、昨日仍回小二錢半至五錢、惟二十支各牌紗價有漲無跌、蓋因市上無貨、而客幫尙欲收買、故復好起五錢至八九錢、如五福昨價一百七十三兩、今價一百七十三兩半、水月昨價一百七十一兩半、今價一百七十二兩、地球小包昨價一百六十六兩、今價一百六十六兩半、至十六支紗、較前日減縮、如丹鳳昨價一百四十二兩、今價一百四十一兩五錢、雙虎昨價一百四十三兩、今價一百四十二兩二錢五、水月昨價一百四十六兩七錢五、今價一百四十五兩七錢五、如意、人鐘、日光、三種、亦因市上缺貨、故價亦堅定、據個中消息、日內如廠家再有大宗開出、而銷路不動、則價決難持久矣、客幫方面、業已大半歇夏、昨日僅漢口幫買進十六支人鐘、日光、二種、扯價一百四十八兩、數爲二三十包云、

## ●王省長重申銅元入口禁令

上海縣公署、昨奉王省長令開、查江孚輪船私運銅元一百二十箱一案、當經令飭江海關監督、查明具覆、茲據覆稱、此項銅元、領有宜昌關監督護照、載明交由中國銀行收取、自與私運不同、惟究與省章不符等語前來、查上海爲限制銅元入境之區、前頒禁止章程第五條、亦載明如有本公署護照准運者、一律驗放、其他官署護照、槪不適用等語、現値銅元充斥之際、亟應重申禁令、嚴行取締、本公署既不給照、凡持有他處護照進口者、均不得驗放、以維市面、除分電部處及指令外、仰卽遵照辦理、此令、

## ●近一週中之股票公債票市況

近週中、因適屆陽曆月底、各交易所交割之期、停市數天、故證券市面、較爲岑寂、各交易所股票、除金業交易所外、大都穩定、證券物品交易所股票、近價一百三十元之內、華商證券交易所股票、一百二十元左右、僅均與上週相距不遠、棉業交易所股票、本週初甚疲、後漲至一百元、較上週漲十元之譜、雜糧交易所股票、仍爲九十三四元、金業交易所股票、本週初、曾漲至一百元之外、嗣後逐步回跌、近價八十元左右、已與上週相彷、紗交易所開幕在卽、股票價亦漲至七十元之外矣、銀行股票、交易不旺、中交股票稍疲、因發息之後、售戶較多所致云、

各種公債票市面、一月以來、趨勢極好、各種公債、大都有步步趨高之勢、卽如元年六厘、由二十元零、漸漲至廿二元之譜、本週以來、各項公債、大都漲起、元年近價二十二元零數角、較上週又漲二四角之譜、綜本週之中、客幫添貨甚旺、如三四年公債、均因售戶甚少、價格步步見高、三年計價七十九元八角之譜、其他七年長期、計價四十八元、較上週漲數元、八年七釐二十三元、較上週漲元餘、金融公債、交易暢旺、近價達七十五元半、較上星期又高一元云、

## ●近一週中之洋布市面

近一星期中、洋布市面、仍有繼好之勢、而價格忽然暴漲、考其原因、並非正實交易有以致之、實因邇來先令放長、且本埠前存之高檔存貨色、大半已漸漸走動、布商市面、早有秋季恐將缺貨之說、故一般洋布商大都目前收買存貨、以期缺貨時抬高價格、日來布價暴漲、實由於投機之故、至於各幫辦貨、如四川幫汕頭長江湖南漢口烟臺天津安東牛莊等幫、均續有辦去、卽叫貨莊情形、亦復異常活動、如產今兩日之元芳公平叫貨、不但投機極盛、而接受各幫之訂貨、亦復不少、各種花色、大都減少、其中白色貨、因時屆銷令、異常高昂、原布亦穩定、花色貨、如泰西緞羽綢之類、大都漲多跌少云、又訊近日來、日貨價格大漲、亦由於布商收買之故云、惟端節將近、客幫辦貨、將作一度之結束、節後市面如何、頗難預測、且瞬屆入霉、出貨情形、恐亦將告一度之岑寂云、

## ●鮮繭放盤收買之報告

今年春蠶、因遭天時寒冷關係、成色歉收、昨據無錫常州收繭處報告、今年出繭稀少、照原定價格、各蠶戶竟奇貨可居、不肯賤售、故此祇得放盤收買、現在所收鮮繭、統計每擔約在五十七八元左右、又本埠大豐絲廠在浙省嘉興、收買大宗鮮繭、昨前兩日、由滬杭甬路貨車、裝運來滬者、爲數頗夥云、

## ●商輪進出口貨之昨訊

▲進口貨　怡和洋行之恒生輪船、昨由香港廣東、裝來糖五百包、白糖九千七百四十九包、板五千七百七十塊、鋁錯一千零八十八件、沙藤一千六百八十五件、紙頭一千三百八十六件、牛皮一百零六件、孝豆七十四件、大方木六十三件、什貨七百九十三件、太古公司之鄱陽輪船、昨由長江裝來米麥一千九百四十三包、黃荳二百九十一包、桐油二千零七十桶、紙頭一百九十件、菓子三千零八十包、毛茶一千七百二十七件、紅磚二千六百塊、土布廿五件、紗頭五十件、礦砂九百十桶、皂子十六件、信石五十件、茶梗十六件、蛋八十一件、青蔴一百零一件、皮蛋五十件、銅器八件、綢子三件、牛皮十七件、正荼四十四件、干貝十件、木耳九件、什貨七十件、寗紹公司之新寗紹輪船、昨由寗波裝來洋紗三十六件、菓子五百八十件、蛋荳一百三十四件、象皮二十三件、竹木等一百三十件、小竹頭七十件、鐵桶五十只、毛茶十三件、鹹魚十四件、

▲出口貨　招商局之華大輪船、昨日裝往長江各埠、有洋布棉紗七百十六件、香烟一百五十箱、鐵細二百五十件、檀香一百件、什貨三千三百八十件、太古公司之蘇州輪船、昨日裝往廣東香港、有麵粉八百包、花生仁二千八百六十六包、粉絲三百五十件、洋紗八百零二件、土布二百零二件、香烟一百十一箱、炮竹二千四百九十九件、芝蔴一百三十包、荳二百包、乳腐一千四百壜、鹹魚一百念五件、活羊四百五十只、藥材六百七十六件、什貨一百七十八件、寗紹公司之新寗紹輪船、昨日裝往、有米一千四百七十三包、棉花七百九十包、石粉二百桶、點銅錫三百擔、洋布一百件、糖六百包、機花四十件、荳油念五桶、水泥九十桶、板念件、什貨三百八十二件、

## ●仁穀公所調查內地銷米實數

米業仁穀公所董事張樂君錢貴三等、以維持滬上米價起見、亟應調查內地產米各區存底、及本年銷數、爲入手辦法、其內地各產米之區、存底虛實、已商請南幫常錫幫各米客調查在案、茲端節將近、去年過節後、米價續步飛漲、至十七元之外、今歲當不能再蹈前轍、故於前日商請南幫及常無錫金各幫公所、將本年正月紅盤起、至四月底、內地各處裝米到貨銷數、查明抄送仁穀公所查考、俾與往年比較云云、

## ●新茶市面之悲觀

新茶以江西寧州泰州溫州貨、到貨最早、一星期中、已到滬者、計一萬六千包、價格現開三十三兩、最初開盤價、則爲四十四兩云、自五月十四日以來、寗茶到貨者、計八千件、往年此種寗紅上等貨、價開三十二兩、今已跌至二十七兩矣、綠茶開盤、上等貨十七兩、次貨十二兩云、需要仍是稀少、今年新茶、市面冷淡、實受北區災荒之影響、而年收復因天雨過多、大概不過七成之譜、往年茶商、此時大都至內地收取新茶、今年則停辦者甚多云、

## ●國產煙葉價格之調查

近年來各種香烟之銷售、年盛一年、爲數甚巨、而製烟之原料、悉皆取用我國所產之烟葉、是以各省出產烟葉之銷數、亦頗浩大、茲將各省所產煙葉、近日市上售出價格、調查於下、湖北黃崗葉、每擔售銀十七兩、爲製造强盜等牌香烟所用、並可銷售外洋、江西廣豐葉、（分紅黃白三等）紅葉每擔十四兩、黃葉每擔十九兩、白葉二十三兩、爲運銷法日等國、亦製香烟所用、廣東南雄葉、每擔售銀三十兩、爲製造中國各種香煙緊用之品、湖北宿松葉、每擔自十二兩至十四兩之譜、亦爲製造香煙之原料、河南鄧州葉、每擔自九兩至十兩左右、爲銷於哈爾濱等埠之大宗、並可製成淨絲水煙、安徽鳳陽山東濰縣所產之美種葉、頂上者每擔三十五元、次者十八元、爲英美烟公司及南洋烟公司、製造各種香烟之原料、浙省桐鄉葉、頂上者每擔二十兩、次者十二三兩、目下市面較疲、爲售與廣東、以作熟煙之品、並有運銷法日等國、銷路甚廣、甘肅蘭州葉、每擔自三十二兩至三十六七兩之譜、爲製造青條水烟之用、福建永豐葉、每擔自四十元至六十元不等、爲製造皮絲之用、

## ●江浙水利聯合會消息

愛多亞路江浙水利聯合會、昨接蘇會報告、本屆開會、原約前水利督辦錢幹臣到會、共同討論、旋得復書、未能與會、並託沈潘兩副會長代表一切、原書略謂現在國會告竣、大會定期進行、方針規畫秩然、甚善甚善、本屆開會、極應南旋、與諸君子會萃一堂、藉資商榷、適値懋業銀行於本月底召集股東大會、時弟任中國股東代表、且以對外關係、未能遠離、至爲歉仄、應請二公於開會時、代表一切、執事於兩省水利、洞見方垣、廣集衆思、發抒偉抱、弟雖未能親身蒞會、無不力予贊同、至期滿改選一節、執事經畫有年、駕輕就熟、深盼蟬聯、共圖進步、想羣倫仰重、亦未必令公擺脫也、開會如何意見、佇盼惠音云云、至本埠及杭寗二滬會員、現均預備赴蘇、到會列席云、

## ●近日之漁汛

本屆漁汛、較往年爲盛、日來淞口進出漁船、日必數十艘、皆滿載黃魚墨魚、其銀數每艘在數千金以外、近日滬市、魚價頗極便宜、黃魚每斤祇售錢一百二三十文、墨魚亦不過每斤小洋角半左右、至鱘魚一項、每日由火車裝滬、爲數亦盛、售價不過三角一斤、據該業中人云、今年甯台洋面、共有大小漁船一萬八千餘艘、冰廠儲冰不多、冰價稍昂、而同業獲利甚大、卽南市大小魚行、亦因此而獲利不貲云、

## ●新蠶荳之市況

蕪湖新蠶荳、首先到申、業已開出三四日、爲數一千六七百包、寗波蠶荳、亦到滬、祇三日、來貨雖祇三四百包、昨日公會寗波白蠶開出、每擔價三兩一錢、係身骨次者、高貨須三兩六錢四分、茲聞新蠶開出、價三兩七八錢、聞蕪湖本年收成尙佳、有八分年歲、寗波亦尙中稔、來源尙未湧暢、此貨所到者、皆爲廣東購去、本地不甚行銷云、

## ●緝私查驗漁船用鹽之辦法

蘇屬緝私統領石佳華、近擬定緝私營隊查驗漁船用鹽辦法、摘錄如下、（一）捕漁船、非執有浙淮各運署、暨鹽務機關所給執照者、一律不准出入蘇五屬沿江海各口岸、（二）漁船帶鹽多寡、須視船身之大小、各船梁在一丈以上、准帶鹽三十擔、七尺以上二十擔、五尺以上十擔、（每擔連包索司馬秤一百〇五斤）如逾額充公、又稽核總所規定、每醃魚百擔、需鹽四十擔爲標準、如漁船能載二百八十擔者、每次准領鹽八十擔、船身小者遞減、（三）漁船於入港時、由緝私營隊、查明該船內所帶鹽斤、並未過數、應卽封艙蓋印、塡發驗單、俟魚銷完出口、再行驗封放洋、（四）漁汛期畢、各船內有宗鹽、應送交附近官鹽棧、崇鹽滷水、均應澆入水深之處、並得派員監澆、（五）冰鮮魚船、或因滯銷、帶鹽備用、其所帶之鹽、亦以船隻之大小爲斷、至多不得逾三百斤、如過額卽應沒收、（六）漁船之外、載有醃臘等鹹貨者、每百斤准帶鹽五斤、（七）販運魚貨、祇准帶粗鹽、不准帶潔白末用之鹽、以防影射、（八）漁船進行、均應到漁行報明、由行編查造册、送由就近之緝私營、轉報查考、如行家通同舞弊、查出分別懲辦、（九）各船到埠、應俟緝私營隊查驗給單、然後開行起卸、（十）查出私鹽、不及五十斤者、但將私鹽解繳、多則鹽貨一併充公、（十一）漁船下碇口外、未經入港時、卽須艙升往查、以防駁運之弊、（十二）查驗漁船各弁兵、均須勤慎從公、不得徇情受賄違法、如查出情弊、科以相當之罪、惟漁戶倘有挾嫌誣告、應干反坐之條、以上十二條通行各屬、一體遵照云、

## ●南洋公學同學會消息

南洋公學同學會新董事會、本定於五月三十日舉行第二次常會、母校主任張君劍心、因卽於是晚邀請各董事於大東旅社西餐室、計是晚到會者、有張讓三黃任之沈叔逵鍾穆卿張貢九胡敦復郞麗生張叔良平海瀾王寅清柴芷湘張孟令等十四人、會長張菊生因病未到、會計穆杼齋有事赴京、亦未列席、首推張讓三先生爲主席、卽討論會務、張君叔良提出募集捐欵、建築會所問題、並述同學擬造會所之由來、前會長沈君叔逵報告籌建會所辦法、略謂捐欵本定五萬兩、擬仿上海青年會會所、擇交通便利之處、建造房屋、迨上次董事會開會、穆君杼齋恐五萬金爲額太大、一時不易籌集、議改少欵額、縮小規模、並囑鄙人於兩星期內計劃一切、以便今日開會付討論、現鄙人擬改金額爲三萬兩、以一萬兩購地、一萬兩造屋、一萬兩作基金、聞故會員吳懷玫在呂班路法國公園相近處、有地皮六畝、每畝價約四千餘兩、吳君在日、對於會務、熱心異常、今擬與其夫人商說、價購二畝、再構二層樓屋四五間、大約三萬左右、或可集事、主席張君讓三發表意見、大致謂當此物質文明之世、事事務求精美、會所建築、不宜過於簡陋、一二三萬金、決不敷用、南洋同學中、經濟充裕者、頗不乏人、宜仍宗前議、以五萬兩爲額、又募捐時期、不可過長、至多以二月爲度、說至此、衆皆鼓掌、繼由黃君任之演說、以爲同學會會所、宜倣歐美鄉村俱樂部制、擇幽雅之地、建築精潔之屋、備同學休憩退息之所、呂班路地最幽靜、絕無煩囂氣象、自屬相宜、不妨將六畝之地、悉數購入、衆皆鼓掌贊成、張君劍心起立、請推總幹事、擔任募捐事宜、當推定張君讓三黃君任之張君劍心沈君叔逵穆君杼齋五人爲募捐總幹事、於是書記王君寅清分致捐啓於各幹事、以備進行、討論旣畢、已鐘鳴十一時矣、主席乃宣告散會、

## ●明華銀行開幕記

明華銀行、聞係寗波某巨商所創辦、自上年北京總行成立而後、營業頗稱發達、獲利甚多、此次在滬設立分行、已於昨日行開幕式、當日收入存欵數達四百餘萬、官紳商學各界、前往道賀者、絡繹不絕、頗極一時之盛云、

## ●科發製藥廠之規模

本埠科發大藥房、原爲德國醫藥學家所創辦、爲在中國出售德國藥及配德國方之獨一藥房、開設至今、已五十餘年、現改美商、兼收華股、仍由原來德藥劑師經營、該藥房前因感於中國藥材原料豐富、遍地皆是、而無人爲之整理、棄利於地、殊爲可惜、特撥營業贏餘、在華德路購地創立大規模的製藥廠、爲改造中國藥之用、經營垂十餘年、現在規模悉備、所製各種家用良藥、久已風行海內、該廠內有美德化學師技師十餘人、共有數屋十餘所、皆用鋼筋水門泥建築、內分化析部、提煉部、檢查部、標本部、製丸部、製膏部、藥酒部、蒸餾部、乾燥室、溫室、凝冰室、各種引擎室、機器室等、該廠共佔地三十餘畝、實爲中國第一大模範之藥廠、該廠現方遣技師分往內地、採集中國著名藥材、施以化析檢查、爲提煉改良之備、並聞該廠不日將開放數日、請客參觀、此誠研究改良中國藥之最好實驗場也、

## ●拳術研究會遊藝會消息

中華拳術研究會、接得各外埠分會函詢以週年紀念遊藝會、開會之期、俾便各分會會員、全體來申、加入表演、聞分會中抱有絕技者、頗不乏人、屆時必大有可觀者在也、

## ●滬江冠蓋錄

總統府諮議鄭榮、日前來滬公幹、事畢、卽於昨日乘滬寗快車北上、

宿遷稅務所長吳子文、由寗於前晚乘滬寗路夜車來滬、岑春煊氏、由鎮江於前日乘滬寗路特別快車返滬、

## ●美砲兵由京來滬

美國砲兵十四名、隨帶行李二十餘件、由京南下、渡江抵寗、旋乘滬寗路夜車來滬、昨晨七時許抵申、該兵士等下車後、卽赴禮查西飯店暫寓云、

## ●轉運業致駁船公所函

本滬駁船公所、前因取締駁船同業、特開會議決辦法七條、轉運公所、以同業雇用駁船、時所常有、於前日舉行常會時、經同業提出、報載駁船公所議決七條、內有第五六兩條、於營業名譽有礙、經衆決定、致函該公所、請予刪除、原函略謂貴會第五條所議各駁船之油布、一律加蓋公所圖記、並通函南北各押當、不准抵押、除通函各押當不准收受油布爲另一問題外、惟按駁船所用油布、並非駁船所備、乃敝業各同行、自行置辦、茲一律加蓋圖記、不致紊亂、難於查察、又查第六條所議、通告各報關行等、凡輪船未經報關之前、貨物槪不預先裝駁、以免發生不測、及過夜時被盜竊等事、倘各行號强制裝駁、設遇有上項情事、則駁船主不負賠償之責云云、按敝業各同行、代客報裝貨物、雇駁裝輪、向例無論輪船關單、結與不結、遇有貨在駁船過夜者、該駁船應盡防範職務、完全負責、數十年從無異言、況出價雇駁、兩相情願、何來强制之理、且上項之議、與第二條所議宗旨、亦殊相背、蓋第二條以浦江竊案防衛方法、凡遇裝貨時、須過夜者、每船至少三人、每人守望四小時、輪流看守、設遇竊盜發生、臨時召集就近同業船戶兜拿、送官懲辦、如有同業旁觀不助者、報告公所處罰等云、旣本此義、則第六條應當刪除、貴公所旣取防衛周密之道、諒不致破壞向例、爲此函達貴公所察照、迅將第六條議案取銷、俾歲責任、而昭平允云云、

## ●慶祝學生總聯合會成立之先聲

前日學生聯合會總會致各地學生聯合會函云、一國政治社會之良否、恒視清議之消長爲轉移、學生者、清議之所由出也、是以東漢之太學生、宋之張東、明之東林、慷慨陳詞、往往足以發奸佞之魄、滿清末造、前仆後繼、以從事推翻帝制者、亦推學生居多、武漢倡義、學生軍、學生敢死隊決死隊等、實起義與、不勝枚舉、無何、袁氏專權、遂有學生不得干政之謬論、展轉傳播、集非成是、然而風雨如晦、不已雞鳴、民國六年、有全國學生救亡會之組織、民國七年、有留日學生救國團總部支部之組織、自此廣東湖南、組織學生聯合會、北京天津、組織學生愛國會、而上海更次第組織學生聯合會、學生愛國會、精神益以磅礴、學生聯合會之組織、各省皆有、爰派代表齊集上海、於六月十六日、正式成立、全國學生聯合會、卽學生聯合會總會、是六月十六日、乃全國學生組織之新紀元、每屆是日、自應一致慶祝、去年各地、或値障礙、無暇及此、回溯往事、感慨良深、茲距六月十六日不遠、務希各地學生聯合會、統於是日懸掛國旗會旗、並與教職員商權、放假一天、以資慶祝、此後永以爲例、其各地學生運動、或學生會成立日、由各地單獨舉行、非徒紀念已往、實爲策勵將來、時局阽危、責任重大、雪泥鴻爪、不啻杏壇之暮鼓晨鐘也云云、

## ●交涉署失竊古銅器

本埠新聞捕房、昨據江蘇交涉公署報告、略謂前晚（卅一日）四時、天將黎明、署內花廳上陳設之古銅大鼎一座、又小古銅香爐一座、忽被竊去無蹤、迨據値夜署丁稜巡至花廳內、見已竊去、當卽呼喊、並經遍處尋覓、祇見署外圍墻脚下、有梯子一只、顯係竊賊從圍墻越出、請爲迅行偵緝、務獲原贓等語、並據捕房派中西捕、詣署査勘、得悉情節異常可疑、似係該竊賊預知花廳內有此古物、何意他物一槪不取、現經捕房偵査中、惟聞前項古鼎香爐、價値萬金、係任河南交涉員時所得、此次被竊、異常婉惜、除報捕房嚴緝外、並聞另行秘密偵緝云、

## ●調查認捐紗商

上海棉紗業認捐公所、前由紗商陸懋德、承包每年繳納捐稅計洋十一萬二千元、該商已承辦有年、此次江蘇嚴財政廳長莅任之後、有令飭上海稅務公所長俞卓吾、有將滬上各項商業之認捐、舉行投票之法、招人接充、以資財政、旋以滬地商業、市面凋疲、且値籌辦北省災荒賑之際、故經南北兩商會、陳請有消在案、茲聞有田某具呈江蘇財政廳、願照陸商認數增加二萬元云云、因此經嚴廳長令行兪所長、咨請紗業公所查照復核、昨日由紗業公所查得田某係大號、早已停業、該號於公所之一分捐、及現在公會之月捐、均未繳過、不能視爲同業云云、將情函復稅務公所、轉呈財政廳核辦矣、

## ●毓賢學校之懇親會

愛文義路毓賢高等小學校、定於本星期日舉行第四次懇親會、並表演學藝如下、（甲）國語、國文、英文演說、（乙）對客揮毫、分繫譯行書四種、（丙）對客圖畫、分國畫、西洋畫兩種、（丁）理科試驗、爲大山樹樹、（戊）拳術、有徒手武器二種、是日並附設成績展覽會、徵求批評、聞該校已致函家族、及來賓邀請參觀矣、

## ●啟英女學開校

本埠虹口一帶、學校林立、獨於虹口朱家木橋業華里內、由吳瑞英女士創辦之啟英女學、於昨日行開校禮、學生到者三十餘人、玆錄其節目如下、一奏琴、二向國旗行三鞠躬、三向教職員行一鞠躬、四校長演說、五教職員演說、六來賓演說、七答謝來賓、八國歌、九茶點、十散會、並聞該校定下星期一正式上課云、

## ●友華銀市報告

中美新聞社譯友華銀行報告云、昨日倫敦近遠期銀價各跌八分之三便士、紐約銀價跌至五七半、倫敦紐約匯價漲至三八九、今日此間定價與昨同、僅香港匯價跌至七六、羅比漲至二四八、市況終日穩固、昨日投機者在倫敦賣銀、孟買銀價漲起、大約印度仍在倫敦購銀少許、故銀價一時不至跌落云、

## ●南京路榮獲匾額

南京路各商店、對於善舉、素極熱心、上次上海商界籌賑協會募捐時、該路集捐巨欵、贊助尤力、昨商界籌賑協會、備匾額一方文曰『慨惠仁漿』奉贈該路聯合會、以表紀念、該路除將匾懸掛事務室外、並通告本路全體知照云、

## ●派員清理蔚豐銀行

本埠蔚豐商業銀行、因北京總行、彼陝西督軍陳樹藩提欵五十萬擠倒、消息到滬、以連帶關係、致不能維持營業、該行經理龔壽伯、遂於昨晨偕代表律師、至公共公廨、聲明伊早萌退志、迭向股東辭職、未邀核准、此次總行突起風潮、滬行亦難繼續營業、伊亦不能負責、請爲派員淸理云云、經關讞員商之美約副領事、諭准給命本廨書記員爲淸理員、並照章登報、聲請人各具結出外、帮同淸理員、淸理一切賬務、

## ●私帶紅土累了同伴

海門人劉雲山、偕同伴陳子道、於前晚（卅一號）七時許、由大碼頭乘大寗輪船回籍、帶有鋪蓋網籃等物、迨上船後、劉雲山復登岸買物、其時浦江水巡警士上船、在抄查違禁物品、查見劉雲山之網籃有疑、詢問何人之物、陳子道則答稱係友人劉姓之行李、該警士等卽翻復搜檢、得紅土三塊、約計十餘兩、當將陳子道拘住、詎陳極口呼冤、實不知劉姓暗帶烟土、迨遍查劉雲山其人、已無蹤跡、卽將陳子道連同烟土、拘解水巡隊、於昨解淞滬警察廳、經司法科提訊之下、查得陳子道實不知情、奉判罰金三十元、以後不得再犯、遂千重懲云、

## ●柴船遇風傾覆

松江稻柴船戶羅朋生、於卅三日、由松江裝載稻柴六十擔、開駛來申販賣、當由羅之親戚某氏婦女、同伴二人、遂附搭羅船來滬、詎羅船昨晨行至龍華灣面、忽起風浪、儀脚甚重、船卽傾覆、羅等尙知水性、均能泅泳救起、而兩婦止一人遇救、一已漂流失蹤、昨日雇船打撈屍身云、

▲誌謝　茲承王懷琪君畫贈實驗深呼吸練習法一册、謹此誌謝

## 時評

### ●運動餘瀋　記者

運動會已經過了三天了。昨天的天氣。是非常的好。所以觀客格外的多。然而秩序却不能比前兩日的整齊。更有一件缺憾的事。是職員童子軍以外。另有一種管收票等事的人。舉動非常的獷悍。不很像紳士的態度。對於女子小孩的待遇。似乎不大文明合理。這眞是秩序中的一件大缺憾。還望主持會務的先生們。對於這層注意注意。

# 立愈小腸疝氣限三日永遠斷根

上海京都天寶齋◎人患疝氣症◎從速購試◎立能消腫平痛◎可以一劑而止矣◎宜慎宜想◎毋以自誤◎另有咳嗽順氣化痰丸每瓶洋五角服法另詳仿單

本齋秘製小腸疝氣膏藥其靈效之神速可以推倒天下之疝氣藥也無論陰囊腫大陰核偏墜甚至坐臥不安痛苦難忍速將此膏貼於肚臍之處立刻陰囊縮小氣鳴服及至三日包能斷根屢試屢驗百發百中倘諸醫東手無效請試一消奏功每張一元二角如服第一盒十服數十年老病服丸一料永遠不發可負...

# 仙品 馬寶治癡如神

京都天寶齋 眞正西藏馬寶 專治文武癡癲 痰迷心竅 試驗萬人



在廣西路仙間路口 電話中央三五一五

# 和平社 笑舞臺 新劇部

價目注意 (日戲)樓角三角 別廂二角 特廂正廳二角 等角一角 (夜戲)樓角六角 特別廂五角 包廂正廳頭等三角 正廳三角 二等四角 二角 幼童減半

著名滑稽 徐半梅 第一滑稽 張雙宜 悲劇滑稽 鍾笑吾 老生 鄭正秋 第一花旦 張嘯天 第一滑稽 愼愁紅 悲旦 張治兒 名家

陸吳張顧陸韓 笑痴顛覺嘯達 / 關錢若 汪嘉俠 朱小鵑 錢雪帆 魏優哉 鄭劍秋 沈玄水 / 戲張許嚴吳張 一錄嫩忍冷大 飛聲梅广笑公

林雍容 譚志遠 鄭老五(死記精) 劍(老五中扮者) 魂 夏(逢英被難記) 天(扮中英) 人(逢英者) 徐寒梅 谌敏秀

廿六夜戲重編名劇

雙鬟記

顛倒鴛鴦



# 亦舞臺四月廿六夜戲

價目注意 特別包廂六角 特別官廳六角 頭等三角 二等二角 二等二角

電話中央四千六百一十六號

三馬路大新街 初次新演 七時登場

# 諸葛亮招親

惠顧諸君務請早臨



# 法租界共舞臺男女合演四月廿六夜戲

(夜戲價目) 月樓七角 特包六角 官廳六角 特廳五角 頭廳三角 二廳二角 三層廂三角

電話五二一七

呂小樵 林樹勛 林樹森 小琴仙 張文艷 呂月樵 小寶義 王益芳 詹潤泉 小寶義 王文祥 呂月樵 陳彩霞 張文艷 張菊芬 筱金鈴 呂月來 林樹森 薛銀麟 孟筱冬 朱榮奎

頭本佩鳳緣(漢皇) ▶ 二本佩鳳緣 ◀



# 天舞臺合 四月廿六夜

准演新排拿手好戲 價目注意 包廂八角 官廳六角 二等四角 三層二角

新排宋朝歷史 全部吳天塔 唱做兼全好戲



# 新舞臺 四月廿六夜戲價目

二等二角 頭等二角 特廳四角 特廂七角 八角

(忠孝圖) 鍾鳳林 李小山 許奎官 三本鐵公雞 趙君甫 劉振庭 倪金利 黃幼雅 曹甫臣 鍾鳳林 新排頭本閻瑞生 趙文連 夏月潤 汪優游 趙君玉 夏月珊 周鳳文 邱治雲 夏月華 許奎官 劉漢臣



# 大世界內乾坤大劇場四月廿六日夜戲目

另售包廂每位小洋四角 正廳每位小洋二角 手巾小帳分文不取

日戲 夜戲 日夜開映

(金花小扁)(小月菊花) 方小奎 富仙舫 小月來 都城拾后山鳳陵 送灰 唐秋桂 汪碧雲 杜文林 韓金奎 (小三)麻子 侯雲際 孫德銘 玉堂春 獨木關 新黃袍

(陳菊勛落花園)(紅菊花拾玉鐲) 張少泉 小三麻子 李俊奎 韓金丹 綠牡英 筱蓮林 杜文花 粉菊花 走麥城 二本四十八扯三本走 李人俊 麻春來 佚雲峰 鶯子 陳善甫 走麥城

(影戲)武勇幻術長片 神仙劍 大結束



# 上海大戲院

上海唯一之影戲院 北四川路虬江路口

地址價目 包廂一元 樓廳六角 正廳四角 二廳二角

最新雜誌 大部 偵探長片 羅蘭女史 最新笑片 世界新聞 十三集十四集十五集 滑稽趣史

寶石奇案

今晚演五集結局 眞實之事 所謂寶石奇案係本六石之寶 ...

禮拜五晚准映第一大名 ...

最名新劇六本 愛情 文門 悩塔



# 中國影戲館

美界四卡子橋下梧州路轉角

禮拜二晚演 劫獄復仇 紅眼睛 第七八九集 第九集

禮拜三四晚演 第十十一十二集 劫獄復仇 第十一集 黑箱案

禮拜五六晚及禮拜日夜 第十三十四集 半夜人

並演開士東滑稽片 加演禮拜六禮拜日戲 自陰歷四月廿五日起 每禮拜二五更換新片

(價目) 樓上二角 樓下一角



# 維多利亞大影戲園

海甯路念四號

陽歷五月廿七 廿八 廿九 陰歷四月廿一 廿二 起 即禮拜五日

(一) 各國新聞(實事) 情塲唯一好片耐會奇史

(二) 一見傾心 共五大本

(三) 滑稽最新笑片 共二大本

(價目) 樓上一元半 樓下一元正 每夜九點一刻開



# 周杏泉戲法

余西中奇術界魔術家周杏泉君府誕慶已蒙各界許可時期久遠邀請到來廣貴 ...

# 改良筱桂蓀 蘇灘

即早人承界聘合一全十至橋樂洋請本華便 ...



# 虹口大影戲園

乍浦路一百十二號

陽歷五月廿七 廿八 廿九 陰歷四月廿一 廿二 起 即禮拜五日

(一) 各國新聞(實事) 社會唯一好片 特色笑史

(二) 學生趣史 共五大本

(三) 女俠末集 續演最後之大部結果長片

(價目) 樓上三角 樓下二角 日戲樓上二角 樓下一角 幼童念一角念 每晚七點半開演不悞



# 萬國大影戲園

中虹橋堍 莊源大東

陽歷五月廿七 廿八 廿九 陰歷四月廿一 廿二 起 即禮拜五日

(一) 各國新聞(實事)

(二) 能連能合滑稽

(三) 失鎖記 四大本 續演第八九集驚險長片

(四) 飛來紙單 二大本滑稽

頭等洋三角 二等洋二角 三等洋一角 幼童一律一角 每晚七點半開演不悞



# 亞令配克大影戲園

靜安寺路卡德路轉角

本園特聘美國馳名演劇家登臺唱舞並有各種奏樂大新耳目

(價目) 特等三元 頭等二元 二等一元



# 感謝懷德堂 王雨香大醫士

治白濁血淋下疳橫痃 刺痛眞正當日立止

余患淋濁一日二三十次症已四月矣 ...

三點鐘懷德堂王雨香



# 二馬路天蟾舞臺鳳記寶勝公司

禮聘各省超等藝員 准於念七夜開幕



# 大世界乾坤大劇場

廿六夜戲准演二本三本

# 關公走麥城



# 大舞臺

念六禮拜四夜特煩全體優等文武准演新排好戲

全部吳天塔



# 新愛倫影戲院

在美界海甯路中市愛倫舊址

今日一二三大本 十二十三大本 第四本集 第六集 紅巾黨 炸藥礦

登樓三角 特廳二角 頭等一角 小洋廿



# 共和影戲院

西門外方浜橋

今天戲目 滑稽(三本) 第七八集 炸藥礦四本 注意

敝院開演的炸藥礦一劇如今已演至第七八集了以前數集中排演如何諸君自已知道毋庸敝院再贅但本兩集中排演更爲奇妙危險諸君貴臨以早爲妙

(價目) 正月樓特別包廂一元二角 三角 每位二角 四角 六角 幼童減半

星期二四及星期日換片



# 愛普廬影戲院

北四川路海甯路北首五十二號

價目 樓下九角 樓上一元五角

今晚戲目 最新著名勸世愛情新片 七大本 最新趣片 滑稽笑話

合浦珠(在太平洋大風暴雨時實地攝影)

禮拜六禮拜日加演日戲



# 蘇州民興新劇社

蘇州閶門外大馬路 電話第六百三十四

本社禮聘最優等文學大家 特備全新五彩電光佈景

揚潤光 王陶 馬陸 王顧 汪葛 嬰薛 鄭蔣 劉航 呆兒 燕身

廿六日戲 寶蟾油郎(獨占花魁) 廿六夜戲 電光目玉蝴蝶(後本)

## 漫言

### 說閻　朕

山西督軍是一個姓閻的。陝西督軍又是一個姓閻的。一晉一秦。天然巧合。古代婚姻之國。今竟變為宗族之邦。可謂佳話。像這樣的同宗人物。若是姓張姓李。却也不算甚麼稀奇。但是這姓閻的在古今氏族譜中委實罕見得很。所以這兩位督軍的官蹟。要算是民國軍閥史上一種絕無僅有的異采哪。

有幾個人閑着無事。大家聚在一處賭說幾椿姓閻的故事。

一個說道我記得滿清時代的官僚著有些政績的有一位叫閻敬銘。

一個說道我記得清朝的經學大家很有許多著作的有一位叫閻若璩。

一個說道我是從來不看正經書的我祇記得那水滸傳裏像花袱般招展的人有一位叫閻婆惜。

又一個說道我是連字也不識的甚麼書也不會看的我祇在那時髦戲園子裏看見那新劇中的人物有一位叫閻瑞生。

大家聽到這裏都拍案大叫道好。好。好……好一個閻瑞生虧你想得着。

『他也姓閻咱老子們也姓閻他也是殺人的慣家咱老子們也是殺人的慣家為甚麼到頭來竟會有幸有不幸呢』我替這兩位督軍對於閻瑞生說了這麼幾句話大家聽了可有甚麼感想沒有。

至於那閻瑞生如果在九原呼屈也祇得向他家閻羅老子去斷斷我們是管不着的了呵呵。

## 諸著

### 新武林市肆吟（續）　柔冰

其七十一

徑尺玻璃一鏡明。刀鉗夾剪列縱橫。從今理髮標新幟。不學京師下軟棚。

京師稱薙頭曰棚子。軟棚則兼為孌童者也。自國變髮。薙頭者效顰東洋。標曰理髮處。裝璜精緻。繡工亦雅善修飾。杭州城站及新市場一帶。閻仍有別營故業。鳳依之壞。令人不寒而慄。

其七十二

滿城猶是杏花村。誰著相如犢鼻褌。聞說當壚好顏色。文君昨夜已先奔。

城站及新市塲偏揭酒帘。每以當壚者為餌。燃酸角力。時有所聞。警士熟視無覩。傳者亦數見不鮮也。聞最著為板兒巷青巴掌。下為沽肆。上即陽臺。車水馬龍。何處是乾淨土耶。

## 文苑

### 鵲橋仙　六橋

▲首夏懷人

紅薔時候。玉人年紀。數了破瓜重數。酒杯孤另沒心傾。記竹下圍棋曾賭。　一番離別。百般惆悵。底不和春歸去。此時縮地儘相逢。定勝那羅帷初遇。

### 賀聖朝　碧影

鶯簧婉轉花陰遶。藹碧紗春曉。無端酥雨釀成愁。更荼蘼開老。　故人不見。綠波春渺。待商量青鳥。那堪悵觸別離情。徧天涯芳草。

## 譯叢

### 珍聞零拾　寄耘

▲畜類喜雨　畜類中有數種酷喜下雨。每遇雨時。顯出一種歡樂之狀。據西人考究所得。犀牛河馬及象喜聞雨聲。每當淅瀝有聲時。傾耳聽之。久而不厭。且在泥中舞蹈若狂。熊遇雨時。亦跳躍不倦。蛇之喜雨尤甚。於畜其歡樂之態。有不可以形容者。

▲竹長之速　竹之為物生長極速。據植物家考驗。謂竹於兩日間約長二十生的邁當（一邁當合華二尺半）較夜間長速二倍。

▲食木之鼠　亞美利加產生一種之鼠。常棲息於樹上。所食者為木實木葉木皮。故人多稱為木鼠。

▲貨幣箴言　一七八七年。美國所鑄之銀幣上。鐫(Mind your own business)四字。譯言為『專務己事』。印度有古幣。其文曰(Do not steal me)譯言為『勿竊我』

## 譯薈

### 武進歲時禮俗記（續）　武進楊錫類

▲七月

初七日。為七夕。婦女採鳳仙花染指甲。午時取河井水各半貯盆中。曝日下。浮針其上。承日影視之。作寶塔或筆影者。其人必聰敏。以油麵糖蜜製巧果。相遺。夜則各陳瓜果。祀織女星。別供絲及繡針。又於瓷盒貯蜘蛛。曉起視之。以布網為得巧。復有看穿星以卜年歲者。是日諺云。七夕不洗車。八月依舊車。

十一日。雨為放鹽雨。

十五日。為中元節。作茄餅荐先祖。縷茄作餡。外裹薄麵。作圓形及半圓形。氽於油鍋中。北人所謂茄夾也。復有所謂中元會者。延僧道作道塲。以餉衆鬼。藉以結鬼緣。鄉鎮復有作水陸道塲者。陋俗至今猶未替也。是日晚。家家燒紙錢。超度孤魂。糜費金錢不知凡幾。

十六日。雨亦為收鹽雨。

二十五日。睢陽神誕。廟中有演劇者。

三十日。為地藏誕。至晚家家門前點地藏燈。

處暑諺云。處暑頭上一個雷。稅穀兩三堆。又云處暑勿落澆。苗雨雖然結穀也無收。又云處暑雖得十日陰。白露難得十日晴。又云千澆萬澆勿及處暑頭上一澆。處暑勿澆苗。白露勿來靚。

## 別錄

### 北京之活地獄（續）　翔述

禁子又問道『究竟怎麼一回事。大家怎麼又閉住啞快快說來』內中有一個犯人道『老爺他溺撒出來啦』禁子怒道『他……他是誰呀』那犯人道『我不知他的名姓不知他是誰』禁子一聽就走到木柵邊問道『是誰是誰』那犯人便指着撒出尿來的那個犯人道『是他』禁子鼻子孔裏哼了幾聲道『我知道是他。得啦我也不打他叫他給我吃下去』那撒尿的犯人起初被旁人一嚇已經嚇得魂不附體知道一頓毒打一定是免不掉了。所以坐在那裏一聲也不響淨候着挨鞭子。了後來聽禁子說『得啦我也不打他』他聽了這句話好比一副千斤重擔歇了下來的樣子心裏十分痛快後來聽到『叫他給我吃下去』這句話可也又把他僵住了於是忙哀求道『我的爺啊我是實在忍不住了所以一時心慌撒出來了實在不是誠心的我的爺你實在要原諒我啊』說罷拿自己一雙又破又髒的褂子脫下來要想拿來揩屎那禁子喝住道『你你敢揩揩乾了我不打折你的手』那犯人道『這這……便怎麼』禁子道『乾擦給我好好的乾淨甚麼事沒有你要是不聽我打了你這小子還要叫你吃乾淨來』說罷便伸手一邊開牢門的鎖一邊又問道『你吃不吃你吃不吃難道一定要老爺動手你才肯吃嗎』那犯人一見禁子在那裏開鎖知道進來又是一頓毒打與其打了再吃還不如現在痛痛快快的吃了當下只得硬了頭皮道『好好我吃我吃』說着便低下頭在席上呼呼的拿尿都吸個精光呼完之後爽性又拿舌頭倒了幾舐那禁子一看他吃了於是又把門鎖好道『這才知趣呢』說罷拿電燈弄亮又坐在那板櫈上去唱『店主東』了……鐺八點鐘了禁子便高聲喊道『大家快快盤着腳坐好了所長大人要來查監了快……』這號令一出頓時大家盤起腳一聲不響連氣都不出的坐好了（未完）

## 國內趣聞

### 和尚與學生之是非　噓

桐城縣大寧寺僧毆辱學生案。經省視學江是坪查復其呈文極有趣。茲錄於左。（前略）密訪明查辦誣證實本案翼相光禪機五蘊非空。受戒何曾守戒。六根未淨。出家無異在家。其徒恒念等。或文繡章身。或黃金約指。或染盤龍之癖。或擅狙擊之長。舉止輕浮。性情強暴。端人疾視。異口同聲。當大寧寺肇禍之時。正東嶽廟賽會之際。緣有農校學生潘炯等五人。因五四紀念放假來城。避雨倉皇。誤入該寺。僧房向無內外。原非斷絕交通。密室忽聞笑言。不合妄為窺聽。蓋自然等以娛樂當清修。借賭博為酬應。由來已久。通縣皆知。慣與諸護法習巽子戲。消磨夏令光陰。適借女菩薩作竹林遊。奚訝春光洩漏。迨金剛趕至窗前。羣怒目而仇視。彼童騃嬉於檻外。猶反唇以相稽。以致龍鱗逆觸。陡起梟心。可憐犢子何知。幾膏虎吻。光乃誣青年為梁上君子。私自網羅。視黃口等階下囚徒。橫加傷害。潘生（炯）則血流被體。白衣盡染猩紅。吳生（蔭發）則痕現周身。紫印漸成烏黑。旋又將蔭發監禁樓房。靜生（琦）縛諸庭樹。捶撻之酷。直是強盜行為。呼救之聲。竟令路人感動。始則茶館之館東（粲香園茶館主人趙二）奔赴曉以危詞。繼由梭巡之巡士經過且難制止。（警署具有報告）該僧等忽又計生傾陷。反坐為擾害禪林。捏造理由。宜言將細送公署。（未完）


名家小說集成

止咳潤肺　治咳嗽　麥液精丸

清血解毒　治梛花　海草藥丸

宗渭氏藥膏

上海法界華西大藥房

少林拳術精義

拳經

內容摘要

發售處上海九畝地富潤里三弄七十二號大聲書局

眼疾無憂瞽目還明

天寶齋啟

先施有限公司

自製老虎牌各種化粧香品

各洋貨號均有經售

製造廠在粵東長堤

芬芳馥郁細膩潤滑寶化粧之第一妙品

總經理上海怡昌洋行

各大藥房各洋貨店均有出售

旁氏白玉霜

旁氏白玉霜

女史　王嶠松　圓光

專治眼部七十二症奇方

珍珠八寶光明眼藥

# 小申報第二版

## ※劇本※

### 歷史劇本 雙忠墓（續）

沈心工

▲第四幕　（佈書房景）

（程嬰）忽忽光陰十五年。孤兒長大及余肩。有才有學眞堪喜。重振家聲在眼前。（趙武）爹爹外邊有客姓韓名厥。說要見爹爹。可要請他進來麼。（程嬰）呀。韓厥麼。快快請他進來。大夫久違了。（韓厥）先生久違了。這個少年可是令郞。（程嬰）孩兒下拜叫聲伯伯。（韓厥）不敢不敢請起請起。多年不見長得如此高了。讀過多少書了。（趙武）家中所有之書略爲看過一遍（韓厥）那就不少了。相貌堂堂。拄了小小寶劍。氣象眞正不凡。天下有這樣的好男兒麼。先生不知費了你多少心血也。賢姪想來你舞劍的工夫一定是極好的。（趙武）家父敎過此兒。（韓厥）好極了眞正文武雙全。（程嬰）伯伯休得過獎。請坐請坐。吾們談談。孩兒你且到書房去用功。吾與你伯伯多年不見。要談談心哩。（趙武）小姪暫且告退。（韓厥）賢姪請便。（趙武下）（程嬰）大夫來此。必有見敎。（韓厥）吾君抱病日久未瘳。卜者之言。說是有個先代功臣。沒有後人祭祀。爲此作祟。吾君便問先代羣臣功勞誰爲最大。小弟心想機會來了。便說先大夫趙盾的功勞最大。可惜他的兒子一輩都被寃家害死了。又問趙盾可有孫兒。小弟便將當日結怨於屠氏的始末。以及趙氏孤兒託付先生敎養的話。一層一節完全說明了。吾君非常歡喜。便命小弟卽日到山中領趙孤前去。並請先生同去一行。（程嬰）吾好歡喜也。當日大夫允許趙孟始終立孤的話。如今做到了。小弟也可以從此交卸了。請大夫到隔壁房中暫時迴避。待小弟說與他知道。（取趙氏歷史圖畫一一張掛然後呼喚）吾兒吾兒。（趙武）爹爹。孩兒來了。呀。伯伯那裏去了。（程嬰）伯伯去去便來。吾兒。你看壁間的圖畫可好麼。（趙武）畫得好也。（程嬰）這是伯伯送與你的。（趙武）伯伯如此見愛。孩兒何以爲報呢。爹爹畫的是什麼故事。（程嬰）待爲父的說與你知道。

（漁父家風）烏紗玉帶。錦袍紅。氣度肅雍。雍。忠心耿耿深宵起。待漏到宮中。奸賊忌。不相容。不相容。買通亡命手持匕首窺伺。淘淘。

（趙武）原來這個紅袍的是一個忠臣。那持刀的是一個刺客。請問爹爹。這個忠臣姓甚名誰。（程嬰）這人姓趙諱盾。晉國功臣。趙宣子趙大夫是也。（趙武）咦。原來是趙大夫。當時被刺了沒有。（程嬰）這刺客名喚鉏麑。正想上前行刺。看見趙大夫威風凜凜。知道他是一個正人君子。就此縮手不敢行兇。自己慚愧聽信小人之言。幾誤大事。恰好看見庭前一棵槐樹。就此一頭撞去。登時腦漿迸裂。自尋死路了。（趙武）這刺客能識忠臣。倒是難得也。（程嬰）確是難得。（趙武）那奸賊姓甚名誰。（程嬰）就是屠岸賈。現今尙在朝中做司寇之官。（趙武）可恨呀可恨呀。爹爹。這第二圖是什麼故事。（程嬰）那奸賊因爲行刺不成。又想別的方法了。

（宋桑子）者番毒計相招去。陪宴昏君。覺悟逃奔。嗾使靈獒噬舊勳。　彌明奮勇來相救。擊倒猙獰。敵殺宮門。靈輒來酬一飯恩。

（趙武）這彌明和靈輒二人。也是義俠超羣的好男子也。（程嬰）是也。（趙武）爹爹這第三圖說的是什麼。（程嬰）後來趙大夫壽終祿盡。那奸賊又想害他的兒子了。

（秋蕊香）良史董狐直筆。責備賢人之失。奸徒藉口行權術。要把趙家消滅。同朝良友通消息。計難出。夫甘死難妻逃逸。希望宗祧留一。

（趙武）夫人逃出之後。可有遺孤。爲他延父報仇雪恥。（程嬰）宣孟的兒子有個喚做趙朔的。娶的是成公之姊。當時有孕在身。將近臨月。逃到宮中之後。不久便生下一個男兒。名叫趙武。你看第四圖畫的就是。

（太平時）生下男兒不敢言。怕株連。託言生女付重泉。最堪憐。

（趙武）爹爹。這趙氏孤兒如今在那裏。（程嬰）趙氏孤兒如今在這裏。（趙武）這裏除了爹爹和孩兒之外。沒有第三人。到底孤兒在那裏。（程嬰）那孤兒就！就是你。（趙武）呀。就是我麼。我既是趙氏孤兒。爲何在這裏呢。（程嬰）你母親想到。要你成人須敎養。保安全託吾擔此重仔肩十餘年。

（趙武）呀。如此說來。爹爹是孩兒的再造天地重生父母也。（跪下揮淚）（程嬰）趙武。你起來。你再看看你的母親。（趙武）母親呀。母親呀。（跪下大哭）（韓厥上）公子公子。你莫傷心了。起來起來。（程嬰）當初救你出宮託付於我的就是韓大夫。（指韓厥）（趙武）伯伯原來是大恩人也。（跪下）（韓厥）不敢不敢。公子請起。現在主上追錄趙氏之功。特命老朽前來。宣你入朝覲見。快去更衣。吾們三人同去便了。（趙武）伯伯。姪兒知道屠岸賈還在朝中。吾與他是不共戴天的呀。（拔劍擊地而哭）（程嬰）趙武趙武。老夫的心也碎了也。主上自有處分。吾們快去更衣。（趙武）孩兒與爹爹伯伯同去便了。（閉幕）

▲第五幕　（佈樹林墳墓景）

（趙武手撫墓碑哀哭）爹爹呀。

（端正好）念年撫我如珍寶。嘔心血。不知多少。深恩未受絲毫報。硬着心腸去了。雖然是孩兒姓趙。一樣是春暉寸草。試將往事從頭想。比待親生更好。

（臨江仙）受託遺孤六尺。誨他已極辛勞。吾是襁褓一嬰兒。覆巢一小鳥。僥倖網中逃。　撫我更非容易。還須躲避姦豪。拋離妻子並忘身。乾坤期再造。血海湧波濤。

（燭影搖紅）熵惜從前。爲兒嬉戲年還小。兒身來歷惝形(?)毫末無由曉。完璧如今歸趙。立遺孤根基穩了。昨行冠禮。感謝深恩。正圖仰報。

（人月圓）容吾反哺伸微意。扶杖儘逍遙。天經地義。誰來議論。誰敢訕嘲。吾家先祖在天靈爽。也感功高。奈何棄養。手揮寶劍。死等鴻毛。

呀。公孫先生呀。

（西江月）死難初非易事。恩情也比天高。倘非今日夙寃昭。埋沒無人知道。　笑貌未曾認識。精神應許相交。生芻一束酒杯澆。無限傷心憑弔。

二位大人呀。

（望江南）都爲我趙氏計宗祧。性命身家全不管。艱難險阻一肩挑。高義薄雲霄。可憐我沒法報瓊瑤。松楸寂寂滴清露。墓道深深沒野蒿。魂兮何處招。

（韓厥上）公子公子。你休傷心了。老朽尋你不見。料定你又到此間了。快快回去罷。（趙武）阿呀伯伯。吾好痛(?)也。（韓厥）你想起二公恩惠。心裏悲傷。也怪你不得。但是你自己身體也要保重。你止消盡忠報國。便是報答你先人。也便是報答這墓內二公也。（趙武）伯伯敎訓。小姪永矢弗諼。一定要把吾國家做成天下第一等文明富強之國。也敎伯伯和那愛我的親朋大家歡喜也。（韓厥）好呀。眞好志氣也。（閉幕）

（完）

本公司研究有素。用最新式各種儀器。驗目配光。極爲準確。自製各種科學鏡片。驗光主任均執有美國光學專家畢業文憑。蓄本公司確爲中國創設第一家。也承中外人士信仰。曷諸君惠顧。至勝歡迎之

中國精益眼鏡公司啓

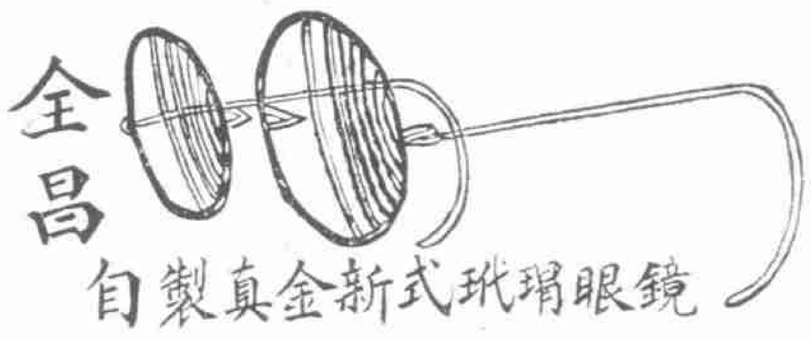


本號始創已歷二十餘年風行海內各界稱許近更於光學一門研究富足採用新法驗配目光磨製克羅克司片托力克片及各式鏡片裝配自型眞金眞銀並花旗保用夾金鋼錶貨架無不齊備不眞價實劃一收二老少無欺回金用舊仍可兩購免換外埠如蒙郵費歸客臨上光顧請二馬海跑馬廳口分路安里門設蘇州閶外馬路泉　使見

932

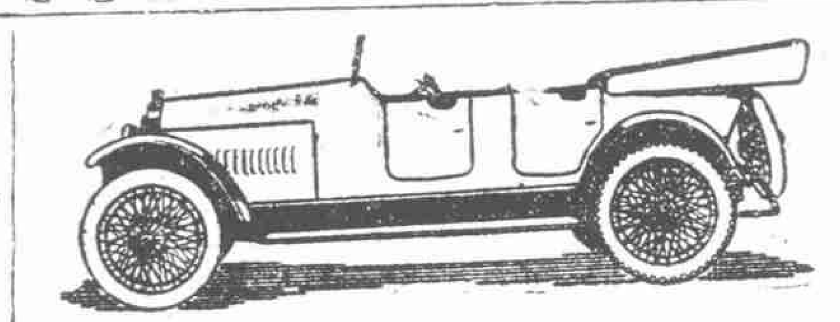

敝公司經售各廠新舊汽車貨車一切另件承辦修理油漆長途汽車工程自備電機過電修電地址北河南路靶子路口電話北一二五四另備客車貨車日夜出租

大陸汽車有限公司
總理周賢德謹啓

1098

上海太古火險公司

中國於通商各埠及內地有名城鎭均有經理可承保各式房屋機器與貨物等

品海香烟

烟絲柔潤爲其香味極佳之明證且味道溫和可口無怪人人均讚美之也

此眞正價廉物美之香烟

駐華英美烟公司總理
有限英國公司

部

今則康壯喜　樂活潑異常

在浙江嬰孩自己藥片如何著奇效於此小女孩

浙江慈谿縣陸家埠警察分署留駿成君來書云小女初生數月忽然大便閉結肚腹堅硬夜睡不安時刻驚醒醫藥無效及試服用嬰孩自己藥片不過一日即見功效自慰迄今大非昔比其大便通暢有序康壯喜樂活潑異常足見貴藥局存濟世之婆心顧嬰孩之舉藥實保赤之良丹也專渤數行聊申謝悃嬰孩自己藥片乃是英國特製嬰兒及小孩之靈藥專治小兒　發熱　胃滯　便閉　肚痛　腹瀉　驚風　傷風　蛔蟲　出牙各症如有處無從購買祈卽寄郵票大洋六角至上海四川路九十六號韋廉士醫生藥局原班郵奉嬰孩自己藥片一瓶可也

人人爲父母者需索閱此奉送之小書　保赤妙決爲母須知乃是精美小書敝局業已印刷告竣如欲索取即須寄一明信片至以上所列地址原班郵送一本不取分文

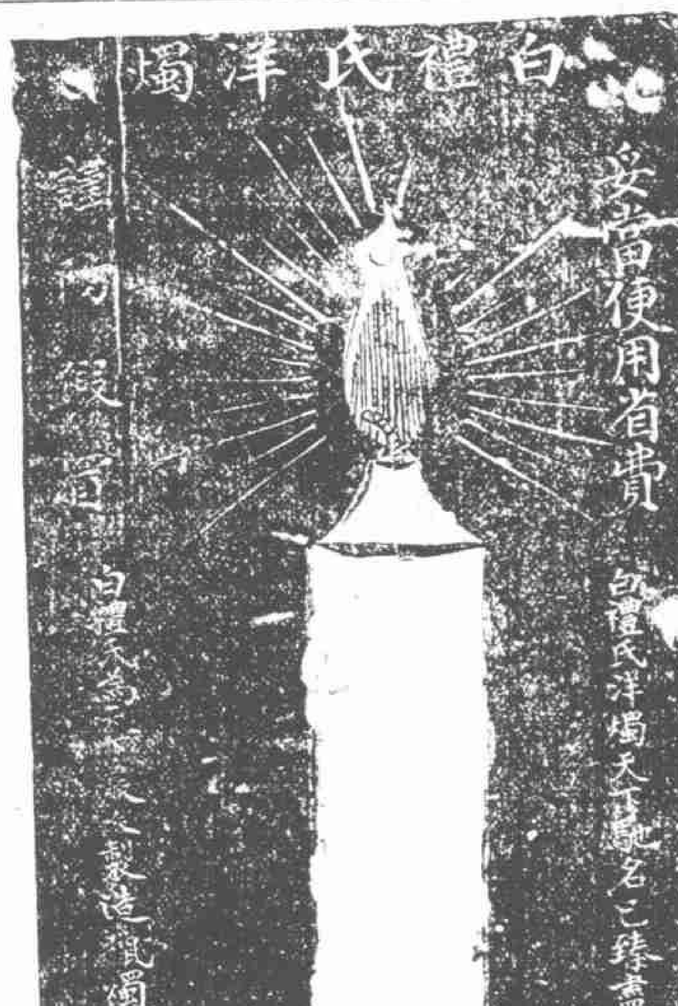


# 鹽業銀行廣告

本銀行額定股本五百萬元實收三百五十萬元
公積金一百六十萬元
盈餘滾存二十五萬六千餘元
總行北京西河沿
分行號
天津法界八號路　上海英界北京路
漢口英界一碼頭　南京下關惠民橋
揚州左衛街　杭州上珠寶巷
信陽州信陽車站　香港德輔道
其餘各省會商埠均有通匯機關
上海分行電話中央三七六九經理室　三七六七營業室

604